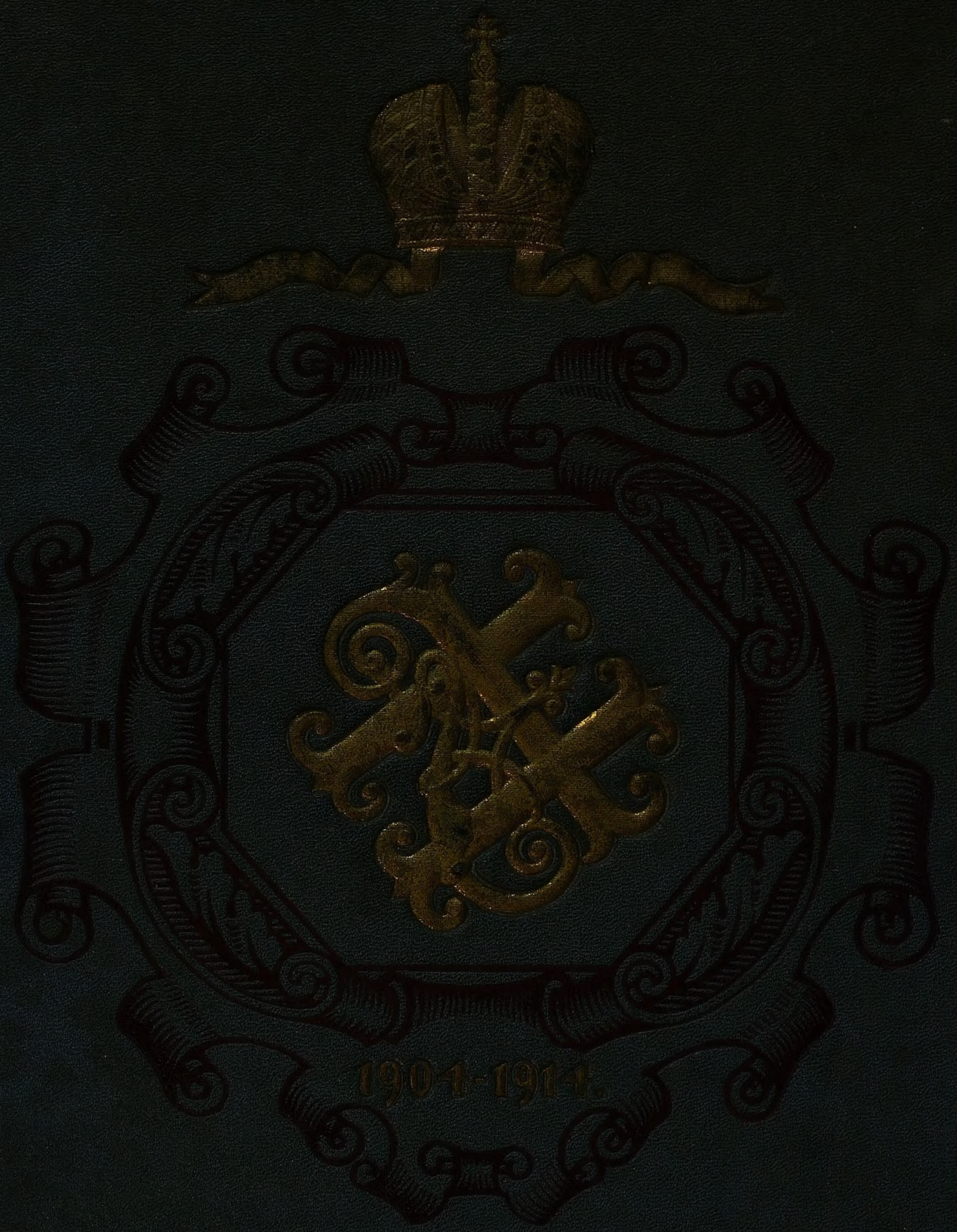
1904-1914.

Настоящее изданіе распространяется въ пользу **Рижскаго Православнаго Благотворительнаго Общества Св. Креста** для оказанія помощи бѣдному люду и семьямъ воиновъ въ г. Ригѣ. :::

925.255
КР2520

Удостоено
ВЫСОЧАЙШЕЙ
благодарности

ЕГО ИМПЕРАТОРСКОЕ ВЫСОЧЕСТВО

НАСЛѢДНИКЪ ЦЕСАРЕВИЧЪ

И ВЕЛИКІЙ КНЯЗЬ

АЛЕКСѢЙ НИКОЛАЕВИЧЪ.

1904—1914.

КЪ ДЕСЯТИЛѢТІЮ СО ДНЯ РОЖДЕНІЯ.

———0000———

Составилъ А. ИЛЬМЕНСКІЙ.

С.-ПЕТЕРБУРГЪ. 1914.

Его Императорское Высочество Наслѣдникъ Цесаревичъ и Великій Князь Алексѣй Николаевичъ.

1904-1914.

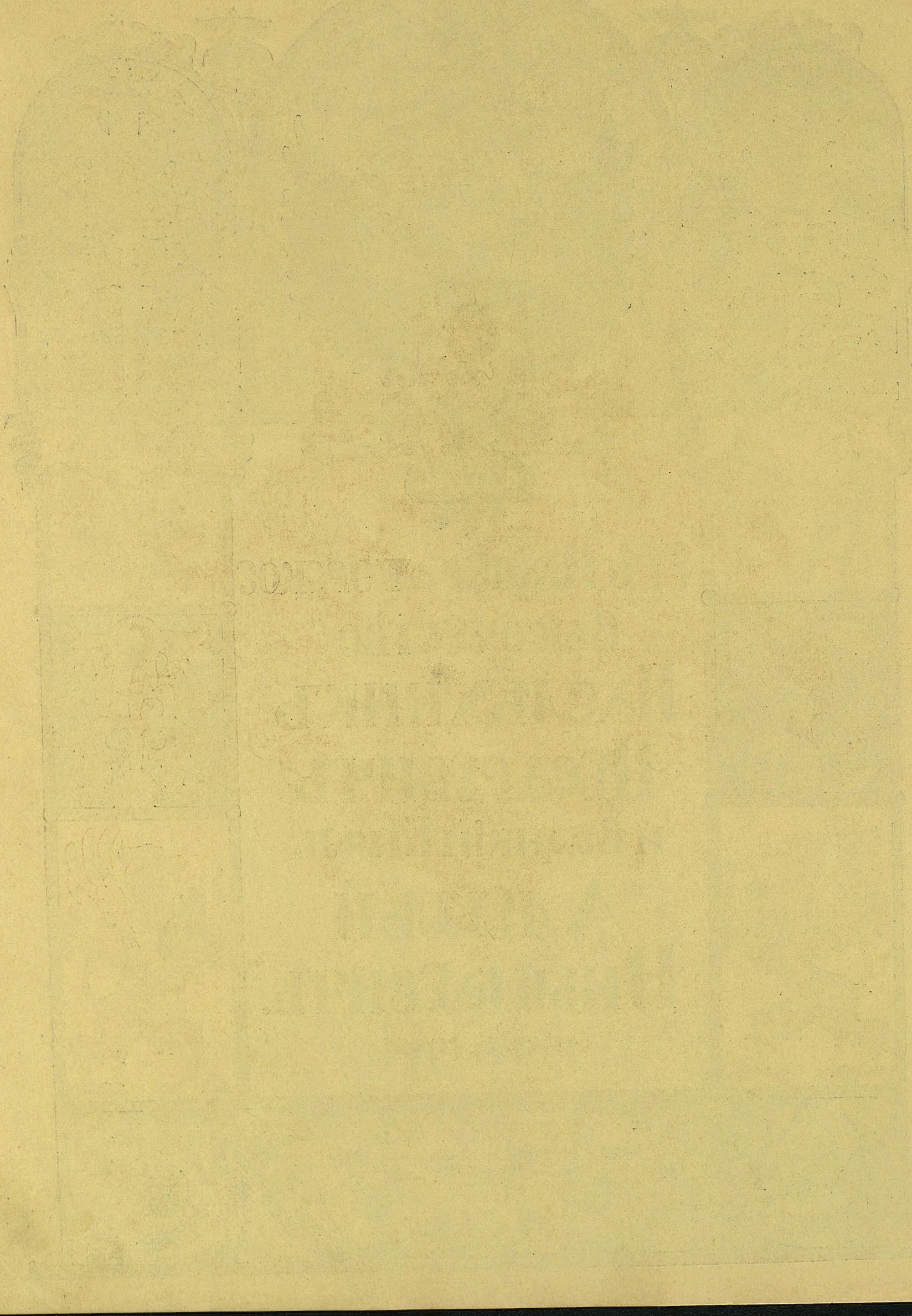

За Богомъ молитва, за
Царемъ служба не про=
падетъ.
Сама не богата, а весь
міръ кормитъ? – Соха.
20 Марта. 1914. – Алексѣй.

Автографъ ЕГО ИМПЕРАТОРСКАГО ВЫСОЧЕСТВА
НАСЛѢДНИКА ЦЕСАРЕВИЧА И ВЕЛИКАГО КНЯЗЯ
АЛЕКСѢЯ НИКОЛАЕВИЧА.

ЕГО ИМПЕРАТОРСКОЕ ВЕЛИЧЕСТВО
ГОСУДАРЬ ИМПЕРАТОРЪ
НИКОЛАЙ АЛЕКСАНДРОВИЧЪ
САМОДЕРЖЕЦЪ ВСЕРОССІЙСКІЙ.

ЕЯ ИМПЕРАТОРСКОЕ ВЕЛИЧЕСТВО
ГОСУДАРЫНЯ ИМПЕРАТРИЦА
АЛЕКСАНДРА ΘЕОДОРОВНА.

ЕЯ ИМПЕРАТОРСКОЕ ВЕЛИЧЕСТВО
ГОСУДАРЫНЯ ИМПЕРАТРИЦА
МАРІЯ ѲЕОДОРОВНА.

Августѣйшее Семейство.

Десять лѣтъ прошло съ того радостнаго, свѣтлаго дня, когда изъ конца въ конецъ широко раскинувшейся нашей дорогой родины пролетѣла вѣсть о рожденіи Наслѣдника Престола Россійскаго, Цесаревича Алексѣя Николаевича. Давно и съ нетерпѣніемъ ожидавшееся всей Россіей событіе наступило, и радость обожаемой Царской Семьи слилась съ бурнымъ восторгомъ народа.

Высочайшій Манифестъ 30-го іюля 1904 г. въ немногихъ, но сильныхъ словахъ далъ исчерпывающее объясненіе этого факта: «Пріемля сіе радостное событіе, какъ знаменованіе благодати Божіей на Насъ и Имперію Нашу изливаемой, возносимъ вмѣстѣ съ вѣрными Нашими подданными горячія молитвы ко Всевышнему о благополучномъ возрастаніи и преуспѣяніи Нашего Первороднаго Сына, призываемаго быть Наслѣдникомъ Богомъ врученной Намъ Державы и великаго Нашего Служенія».

Воистину, велико служеніе Русскаго Государя. Каждымъ словомъ и дѣйствіемъ, каждымъ помысломъ Своимъ принадлежитъ Онъ Своему, несравнимому ни съ какой обязанностью, дѣлу. Всю силу ума и воли долженъ положить Онъ, чтобы въ продолженіе

жизни Своей нести тяжкое бремя правленія, чтобы «устроить все къ пользѣ врученныхъ Ему людей и къ славѣ Божіей». И лучшей наградой за этотъ великій подвигъ всей жизни можетъ явиться сознаніе, что дѣло Отца продолжитъ Сынъ, жизнью, примѣромъ и наставленіями Родителя подготовленный къ многотрудному, но славному подвигу государственнаго служенія. Вотъ почему такъ радовался рожденію Первенца Своего Державный Правитель Земли Русской, вотъ почему такъ радостно принялъ вѣсть объ этомъ событіи весь русскій народъ. Фактъ этотъ обезпечивалъ возможность систематически воспитать будущаго Наслѣдника и приготовить Его, уже въ молодые годы, къ тяжелымъ и отвѣтственнымъ передъ Богомъ обязанностямъ Монарха. Рожденіе Наслѣдника Престола даетъ возможность произвести эту подготовку и воспитать будущаго Правителя подъ бдительнымъ окомъ Августѣйшихъ Родителей. Историческій опытъ указываетъ, что такого рода подготовка имѣетъ громадное значеніе для благоденствія Государства, такъ какъ даетъ прочныя основанія стремленіямъ, имѣющимъ цѣлью своей упрочить могущество Государства извнѣ, поднять сознаніе національнаго единства внутри, открыть широкимъ кругамъ населенія доступъ къ завоеваніямъ

культуры и прогресса, а тѣмъ самымъ обезпечить нормальный ходъ законовъ историческаго развитія націи. Русская исторія даетъ тому яркій примѣръ: Императоръ Александръ II предназначенъ былъ Родителемъ Своимъ стать преобразователемъ Россіи, былъ воспитанъ и подготовленъ въ этомъ духѣ, и славному Царствованію Его обязана наша родина освобожденіемъ крестьянъ, организаціей мѣстнаго управленія, совершенными судебными учрежденіями, введеніемъ всеобщей воинской повинности и т. д. Сынъ Его упрочилъ реформу Своего Отца, устранилъ замѣчавшіеся недостатки и подготовилъ почву для дальнѣйшихъ преобразованій, провести которыя выпало на долю нынѣ благополучно царствующему Государю Императору Николаю Александровичу. Призвавъ въ помощь для совмѣстной работы на благо Родины лучшихъ людей Земли Русской, нашъ обожаемый Монархъ завершилъ начатую Его Дѣдомъ великую работу по благоустроенію Богомъ врученной Его заботѣ земли. Передъ обновленной страной лежитъ теперь широкій, свѣтлый путь для счастливой, трудовой жизни. И быть вождемъ на этомъ пути предстоитъ въ будущемъ нынѣшнему Наслѣднику Престола Алексѣю Николаевичу. Въ этомъ десятилѣтнемъ Ребенкѣ таится залогъ свѣтлаго будущаго

дорогой для всѣхъ насъ родины, и вотъ почему русскіе люди единодушно соединяются въ благопожеланіяхъ Государю и Государынѣ и возносятъ горячія мольбы ко Престолу Всевышняго, да пошлетъ Онъ дорогому Ребенку долголѣтіе, ясность ума и твердость воли, и поможетъ Ему благополучно выполнить задачи, возложенныя на Россію Провидѣніемъ.

Рождение Наследника Цесаревича

О. М.

Наслѣдникъ Цесаревичъ Алексѣй Николаевичъ родился 30-го Іюля 1904 года, во второмъ часу дня, въ Александрійскомъ Петергофскомъ Дворцѣ. Свершилась завѣтная мечта Государя и Государыни: Онъ родился въ годы Ихъ полнаго мужества и силы, когда Они много испытали и пережили. Господь благословилъ Ихъ Наслѣдникомъ великаго Царства не во дни юности, когда родителями владѣетъ только безотчетная радость при рожденіи сына, а въ тотъ возрастъ, когда радость ихъ углубляется сознаніемъ той цѣли, той судьбы, которая предстоитъ новорожденному. И для всей Россіи это событіе было радостно не потому только, что Царская радость раздѣляется народомъ, какъ и Царское горе, но потому, что укрѣплялось великое древо Царствующаго Дома.

Отъ временъ сѣдой старины и до нашихъ дней русскій народъ съ понятіемъ Государя неразрывно связываетъ понятіе Наслѣдника Ему въ прямомъ колѣнѣ. Онъ безусловно подчинялъ себя только прямой отрасли «отъ Царскаго корене». Такъ было искони, такъ осталось и теперь. Многое измѣнилось въ русской жизни и въ русскихъ обычаяхъ, но не

измѣнилось отношеніе народа къ Верховному Вождю своему, не измѣнились его воззрѣнія на преемственность Царской власти. Эта вѣковая историческая черта проходитъ неизмѣнно въ думахъ и пѣсняхъ народа, гдѣ Царь всегда выбираетъ Себѣ въ жены ту дѣвицу, которая обѣщаетъ Ему родить сына-богатыря.

Не въ годину тишины и мира суждено было появиться на свѣтъ долго-жданному Наслѣднику. Онъ родился подъ грохотъ пушекъ, доносившійся съ полей битвъ на Дальнемъ Востокѣ, въ годину испытанія мужества, твердости и самоотверженія русскаго народа. Тяжкая война съ сильнымъ и коварнымъ врагомъ болью отзывалась въ сердцѣ Отца русскихъ дѣтей, отвѣтственнаго передъ Богомъ за каждую русскую жизнь, за каждую каплю русской крови. Вѣдь Царь и Царица не только Верховные представители Богомъ данной Имъ власти—Они еще и люди. И Господу угодно было въ тяжелую годину скорби дать Имъ человѣческое утѣшеніе въ семейной радости, и этою величайшею изъ радостей человѣческихъ вмѣстѣ съ Ними возрадовались всѣ, кто знаетъ семью, кто въ себѣ самомъ пережилъ святое родительское чувство.

Свѣтло и радостно принята была народомъ вѣсть о рожденіи Наслѣдника. Какъ-то легче стало

на душѣ, появилась увѣренность, что пройдетъ непогода, утихнетъ буря. Залечатся нравственныя и матеріальныя раны, нанесенныя Россіи ея врагами явными и тайными. Твердость и мужество великаго русскаго народа, не поддающіяся никакимъ испытаніямъ, выкуютъ твердый миръ отъ береговъ Тихаго океана до Балтійскаго моря. «Сынъ Царя, создавшаго Гаагскую конференцію, — пишетъ видный дѣятель того времени, — внукъ Царя-Миротворца, правнукъ Царя-Освободителя, родившійся сегодня Вѣнценосный Ребенокъ да встрѣтитъ къ годамъ Своего мужества и Своей сознательной работы на благо родины счастливыя условія мира внѣшняго и внутренняго. Да будетъ Онъ сѣятелемъ счастья и радости, довольства и широкаго просвѣщенія, уваженія къ человѣку и вѣры въ человѣка въ великой странѣ, которая уже по самому своему величію, по мощности и огромности предлежащихъ предъ нею великихъ историческихъ задачъ способна отвѣтить на любовь великой любовью».

Такъ думали русскіе люди, и отовсюду, изъ большихъ шумныхъ городовъ, изъ деревень и поселковъ, изъ богатыхъ палатъ и бѣдныхъ крестьянскихъ лачугъ неслись къ колыбели Царственнаго Малютки волны горячей любви и рвущагося изъ души привѣта:

Давно желанный Гость, Ты прибылъ наконецъ.
И сладостныхъ надеждъ вкругъ насъ зажглося море:
Къ Тебѣ летитъ привѣтъ безчисленныхъ сердецъ,
Съ улыбкой на устахъ и радостью во взорѣ.
Тяжелыхъ тучъ налетъ мрачитъ намъ нынѣ дни,
Въ разладѣ думъ и чувствъ вездѣ такъ много муки,
Что въ этой грозной тьмѣ маячные огни
Горятъ еще тусклѣй, чѣмъ слезы въ часъ разлуки.
Войди же въ нашу жизнь лучемъ иныхъ міровъ.
Мы такъ устали ждать разсвѣта, примиренья...
Такъ просимъ отъ судьбы невиданныхъ даровъ,
Другъ къ другу добрыхъ чувствъ, и правды, и смиренья...
Нѣтъ подвига страшнѣй, чѣмъ скорбный путь Царя
Надъ омутомъ страстей, надъ бездной испытаній:
Твой первый дѣтскій крикъ—и праздникъ, и заря
Для множества людей, изнывшихъ отъ страданій.
Державный Твой Отецъ намъ отомкнулъ Востокъ:
Тебѣ дано спаять съ нимъ связанныя звенья,
Свободныхъ, бодрыхъ силъ туда направить токъ
И возродить всю Русь расцвѣтомъ просвѣщенья.
Давно желанный Гость, Ты прибылъ наконецъ.
И вѣрится мечтамъ, въ которыхъ счастье дышетъ:
На колыбель Твою блестящій легъ вѣнецъ,—
И молится народъ, и Богъ его услышитъ *).

Вѣсть о рожденіи Наслѣдника съ быстротою молніи облетѣла Петергофъ и немедленно была передана въ столицу. Въ началѣ третьяго часа дня съ

*) „Уралъ“ 1904 г., № 2060.

Пребываніе ИХЪ ИМПЕРАТОРСКИХЪ ВЕЛИЧЕСТВЪ во Фридбергѣ.
1910 г.

1910 г.

верковъ Петропавловской крѣпости загрохотали пушки, оповѣщая населеніе о радостномъ событіи. Столица всколыхнулась дорогой вѣстью. Толпы народа хлынули на улицы и залили набережныя Невы, гдѣ не смолкая гремѣла пушечная пальба.

День былъ ясный. Нева колыхалась въ гранитныхъ берегахъ, сверкая на солнцѣ. Было что-то радостное въ несмолкаемомъ громѣ выстрѣловъ, и радость эту раздѣляла столица. Вся Дворцовая набережная, Дворцовый мостъ, Адмиралтейская набережная были усѣяны народомъ. Замѣтно было усиленное движеніе; зданія алѣли гордо развѣвавшимися флагами.

Праздничное настроеніе овладѣло городомъ, лица холодныхъ петербуржцевъ просвѣтлѣли, и на нихъ можно было видѣть рѣдкую гостью—улыбку.

Наступилъ вечеръ, а возбужденіе, вызванное счастливымъ событіемъ, не только не улеглось, но еще болѣе усилилось. Иллюминованные магазины, съ выставленными въ витринахъ портретами и бюстами Государя и Государыни, горящіе разноцвѣтными огнями дома и общественныя зданія, волны народа, запрудившія всѣ главныя улицы столицы, вспыхивающіе то тамъ, то здѣсь звуки народнаго гимна, дружно и стройно подхватывавшагося толпой—

все это представляло картину такого искренняго народнаго сочувствія радости любимаго Царя, что невольно, какъ разсказываютъ очевидцы, на глаза навертывались слезы.

И только поздней ночью стихла столица, чтобы на утро, при торжественномъ звонѣ колоколовъ всѣхъ петербургскихъ церквей, поспѣшить въ храмы Божіи вознести горячую молитву за дарованную народу милость и смиренно просить Всевышняго о долголѣтіи и здравіи Новорожденнаго Младенца. Особой торжественностью отличалось Богослуженіе въ Казанскомъ соборѣ, гдѣ присутствовалъ весь высшій административный персоналъ столицы. Городъ имѣлъ совершенно праздничный видъ; какъ и наканунѣ, улицы были переполнены ликовавшей народной толпой.

Изъ многочисленныхъ привѣтствій, посланныхъ Государю отъ различныхъ правительственныхъ и общественныхъ учрежденій столицы, обращаетъ на себя вниманіе всеподданнѣйшій адресъ, выработанный Правительствующимъ Сенатомъ въ чрезвычайномъ засѣданіи 2 Августа:

«ВАШЕ ИМПЕРАТОРСКОЕ ВЕЛИЧЕСТВО.

Правительствующій Сенатъ, въ чрезвычайномъ засѣданіи, выслушавъ Высочайшій Вашего Императорскаго Величества Манифестъ о рожденіи Его

Императорскаго Высочества Государя Наслѣдника Цесаревича и Великаго Князя Алексѣя Николаевича и вознеся Господу Богу горячія молитвы о ниспосланіи Вашимъ Императорскимъ Величествамъ и Августѣйшему Новорожденному здравія и благоденствія, приноситъ Вамъ, Всемилостивѣйшій Государь, Государынѣ Императрицѣ Александрѣ Ѳеодоровнѣ и Государынѣ Императрицѣ Маріи Ѳеодоровнѣ свои вѣрноподданническія поздравленія.

Въ годину тяжелыхъ испытаній, ниспосланныхъ на Россію Божественнымъ Провидѣніемъ, возвѣщеніе о рожденіи Наслѣдника Престола разнесется утѣшительнымъ и радостнымъ благовѣстіемъ по всей необъятной Русской землѣ.

Правительствующій Сенатъ выражаетъ горячія свои пожеланія, чтобы Высоконоворожденный росъ и мужалъ на радость Своимъ Вѣнценоснымъ Родителямъ, на славу и счастье государству русскому и всѣмъ вѣрноподданнымъ Вашего Величества».

Такъ встрѣтила столица дорогую вѣсть о рожденіи Наслѣдника, а отсюда уже легкокрылой ласточкой понеслась она во всѣ уголки Россіи. Давно ждалъ ее русскій народъ и съ тѣмъ большей радостью принялъ, что пришла она какъ утѣшеніе, пос-

ланное въ тяжкую годину его жизни. Изъ края въ край, изъ устъ въ уста передавалась завѣтная вѣсточка, зажигая въ душѣ огонь вѣры въ лучшее будущее, умиляя сердце чистой молитвой Господу Богу за ниспосланную радость и пожеланіемъ счастья Новорожденному. И трогательна была эта всенародная здравица, прекрасно выраженная поэтомъ:

Здравствуй, сердечно желанный!
Здравствуй, такъ искренно жданный
Царскій сынокъ АЛЕКСѢИ!
Приняты Богомъ моленья,
Послано намъ въ утѣшенье
Солнце средь пасмурныхъ дней...
Вѣримъ мы всею душою,
Вѣримъ, что вмѣстѣ съ Тобою
Русь свое счастье найдетъ:
Вновь ей оно улыбнется,
Полной рѣкою прорвется
И безъ конца потечетъ!..
Ты намъ принесъ упованье,
Будто бы дни испытанья
Скоро уйдутъ далеко:
Скоро нашъ врагъ покорится,
Радостный миръ возвратится—
Съ нимъ мы вздохнемъ всѣ легко.
Здравствуй же, Русью желанный,
Здравствуй, намъ Господомъ данный
Солнышка лучъ, АЛЕКСѢЙ!
Русь на Тебя уповаетъ,
Искренно въ жизни желаетъ
Свѣтлыхъ и радостныхъ дней *).

*) М. Роменскій. «Асхабадъ» 17 Августа 1904, № 185.

Во всѣхъ городахъ и селахъ извѣстіе о рожденіи Наслѣдника Цесаревича встрѣчалось съ восторгомъ. Люди совершенно незнакомые передавали другъ другу содержаніе только что полученныхъ телеграммъ. Толпы народа ходили по улицамъ съ пѣніемъ «Боже, Царя храни» и крича «Ура! Родился Наслѣдникъ!» Торжественные звуки «Коль славенъ», исполнявшагося военными оркестрами, сливались со звономъ колоколовъ церквей, гдѣ возносились горячія молитвы о здравіи обожаемой Царской Семьи. Всѣ общественныя и частныя учрежденія наперерывъ спѣшили выразить охватившія ихъ чувства. Тысячи привѣтствій со всѣхъ концовъ Россіи летѣли въ Царскую резиденцію. Въ ознаменованіе радостнаго событія слагались недоимки съ бѣднѣйшаго люда, основывались школы, больницы, пріюты для бѣдныхъ и немощныхъ. Широко раскрылась душа русскаго народа; нѣтъ возможности перечислить здѣсь всѣ проявленія радости его за эти дни. Слишкомъ велика была она, и потому ограничимся лишь нѣсколькими разсказами очевидцевъ.

Вотъ далекій Ташкентъ. Вѣсть о рожденіи Наслѣдника пришла туда въ ночь на субботу 31 Іюля, но тотчасъ разнеслась по всему городу. Къ утру всѣ дома были украшены флагами, а въ половинѣ

десятаго раздались торжественные звуки соборнаго колокола. Народъ стекался къ собору со всѣхъ сторонъ; молебствіе было устроено на площади, по бокамъ которой стройными рядами расположились войска ташкентскаго гарнизона. Въ 10 часовъ утра изъ Спасо-Преображенскаго военнаго собора выступилъ крестный ходъ, за которымъ слѣдовало духовенство. Передъ началомъ молебствія о. протоіерей К. Н. Богородицкій громко и внятно сказалъ слѣдующее:

«Благочестивые христіане! Среди испытаній переживаемой нашимъ отечествомъ тяжелой войны Господь послалъ нашему Благочестивѣйшему Государю величайшую радость: Его Августѣйшая Супруга, Государыня Императрица Александра Ѳеодоровна разрѣшилась отъ бремени Сыномъ, Наслѣдникомъ Престола, нареченнымъ Алексѣемъ. Семейное счастье нашего Монарха есть не личное только Его счастье; оно есть залогъ мира, благоденствія и счастья всей православной Россіи. Вознесемъ же наши искреннія и радостныя молитвы къ Господу Благодателю нашему, да сохранитъ Онъ Новорожденнаго Наслѣдника Цесаревича и Великаго Князя Алексѣя Николаевича цѣлымъ и невредимымъ, да укрѣпитъ и возраститъ Его душевныя и тѣлесныя силы на радость, счастье

и благоденствіе нашего возлюбленнаго Государя и всей безгранично преданной Ему Россіи».

За рѣчью послѣдовало благодарственное Господу Богу молебствіе съ возглашеніемъ многолѣтія Ихъ Императорскимъ Величествамъ и Новорожденному Наслѣднику, покрытаго звономъ колоколовъ и раскатами пушечнаго салюта.

Начальникъ гарнизона генералъ-лейтенантъ К. В. Церпицкій выступилъ на середину площади и провозгласилъ «ура» въ честь Ихъ Императорскихъ Величествъ. Дружно подхваченное войсками и народомъ, оно съ новой силой загремѣло послѣ второй здравицы, произнесенной за Новорожденнаго Наслѣдника Цесаревича Алексѣя Николаевича. Депутація почетныхъ туземцевъ выразила и. д. сыръ-дарьинскаго военнаго губернатора П. И. Хомутову отъ имени населенія стараго Ташкента вѣрноподданническія чувства по поводу столь радостнаго событія. Въ отвѣтной рѣчи П. И. Хомутовъ сказалъ: «Я увѣренъ, что туземное населеніе, болѣе 30 лѣтъ пользующееся благодѣяніями русскаго управленія, конечно, искренно раздѣляетъ великую радость всѣхъ русскихъ людей. Господь даровалъ Государю Императору величайшую доступную для человѣка радость, послалъ Ему Сына-первенца, Наслѣдника Престола.

Это событіе особенно знаменательно теперь, когда Россія ведетъ упорную борьбу за свои государственные интересы на Дальнемъ Востокѣ, и поэтому всѣмъ вѣрноподданнымъ слѣдуетъ молиться какъ за здоровье Августѣйшихъ Родителей и Высоконоворожденнаго, такъ и за благоденствіе отечества».

Въ тотъ же день торжественныя моленія состоялись во всѣхъ мечетяхъ Ташкента и день закончился блестящей иллюминаціей.

Въ Ревелѣ первая радостная вѣсть о знаменательномъ событіи въ Царской Семьѣ была получена вскорѣ послѣ 7 часовъ вечера, въ лѣтнемъ помѣщеніи Морского Собранія въ Екатериненталѣ, гдѣ начальникомъ губерніи, камергеромъ А. В. Бельгардомъ была прочтена полученная имъ объ этомъ событіи телеграмма. Находившійся въ это время въ Собраніи оркестръ исполнилъ народный гимнъ, нѣсколько разъ повторенный по требованію присутствующихъ. Послѣ этого телеграмма вторично была прочитана у памятника «Русалка», гдѣ также исполненный оркестромъ гимнъ былъ восторженно принятъ въ большомъ количествѣ собравшейся публикой и нѣсколько разъ повторенъ. Отсюда уже радостная вѣсть стала передаваться изъ устъ въ уста и съ быстротой молніи облетѣла городъ, гдѣ въ

скоромъ времени дома украсились флагами, а съ наступленіемъ сумерекъ во многихъ мѣстахъ была зажжена иллюминація. Всюду на улицахъ и въ общественныхъ садахъ гуляла масса радостно настроеннаго народа, поздравлявшаго другъ друга съ высокорадостнымъ событіемъ.

А вотъ какъ встрѣтили казаки радостную вѣсть о рожденіи Наслѣдника, усугубленную для нихъ актомъ Высочайшей милости. Въ 8 часовъ утра 2 Августа наказный атаманъ Астраханскаго казачьяго войска генералъ-маіоръ Б. Л. Гронбчевскій передалъ своимъ подчиненнымъ телеграмму Государя Императора слѣдующаго содержанія:

«Съ сердечной радостью поручаю Вамъ объявить казакамъ Астраханскаго войска о назначеніи Наслѣдника Цесаревича и Великаго Князя Алексѣя Николаевича атаманомъ всѣхъ казачьихъ войскъ.

НИКОЛАЙ».

Немедленно было отдано распоряженіе о созывѣ войскового круга для объявленія ему Царской телеграммы и для совершенія торжественнаго Господу Богу молебствія. Въ 12 часовъ дня въ квартирѣ наказнаго атамана собрались 2 сотни казаковъ 1-го астраханскаго казачьяго полка, всѣ штабъ и оберъ офицеры, классные чиновники и нижніе чины, слу-

жащіе въ Управленіи и въ заведеніяхъ войска. Сюда же прибыли изъ ближайшихъ станицъ почетные старики. Всѣ выстроились въ рядъ фронтомъ къ губернаторскому дому. Послѣ этого почетные старики вынесли изъ атаманской квартиры войсковыя регаліи и стали на правомъ флангѣ общаго фронта. По докладѣ наказному атаману, что войсковой кругъ готовъ, вышелъ генералъ-маіоръ Гронбчевскій, обошелъ фронтъ, здороваясь съ выстроенными частями, а затѣмъ во всеуслышаніе прочиталъ Высочайшую телеграмму. Громкое и неумолкаемое «ура» послѣдовало со стороны казаковъ и многочисленныхъ слушателей, запрудившихъ улицу, въ отвѣтъ на Царскую вѣсть, и было покрыто звуками народнаго гимна, исполненнаго три раза. Сѣвъ на коня, наказный атаманъ распорядился всѣмъ участвующимъ въ кругу слѣдовать въ ст. Казачебугровскую. Началось торжественное шествіе, которое всю дорогу сопровождалось звуками народнаго гимна. Впереди слѣдовали войсковыя регаліи, станичныя хоругви, полковыя знамена и, наконецъ, бѣлое войсковое знамя съ Александровской юбилейной лентой. За регаліями слѣдовалъ наказный атаманъ, за нимъ офицеры и чиновники внутренняго войскового управленія и въ колоннѣ по три сотни 1-го полка. Въ станицѣ Каза-

чебугровской шествіе было встрѣчено на площади всѣмъ населеніемъ станицы и учениками станичныхъ училищъ. Участвовавшіе спѣшились, регаліи были внесены въ приготовленный павильонъ, явилось духовенство съ крестами и хоругвями мѣстной церкви и былъ отслуженъ молебенъ. Послѣ молебствія благочинный священникъ Нигровскій съ большимъ воодушевленіемъ произнесъ приличествующее настоящему случаю слово. Затѣмъ регаліи стали на свое мѣсто, а наказный атаманъ вновь прочиталъ Царскую телеграмму, покрытую единодушнымъ и долго не смолкавшимъ «ура». По окончаніи церемоніи всѣ присутствующіе собрались въ тѣнистую рощу на берегу казачьяго ёрика и здѣсь ученикамъ станичныхъ училищъ были розданы серебряные образки съ изображеніемъ Божіей Матери и Св. Серафима Саровскаго, а также брошюры съ описаніемъ его житія. Дѣтямъ были розданы конфекты, а казакамъ предложена чарка водки. Здравица за Государя Императора, Августѣйшаго Атамана и весь Царскій Родъ произнесена была генералъ-маіоромъ Гронбчевскимъ и принята громкимъ «ура»; музыканты играли народный гимнъ. Послѣ этого все шествіе въ прежнемъ порядкѣ возвратилось въ Астрахань.

Такъ была встрѣчена вѣсть о рожденіи На-

слѣдника въ городахъ. Не менѣе восторженно она была принята и въ деревнѣ. Приведемъ нѣсколько разсказовъ людей, бывшихъ въ то время въ деревнѣ.

«Я былъ у своего знакомаго помѣщика Скопинскаго уѣзда,—разсказываетъ очевидецъ,—когда отъ мало знакомаго ему почтоваго чиновника получилось письмо, заключавшее въ себѣ лишь слѣдующія строки: «Увѣдомляю я Васъ, что Богъ послалъ намъ Наслѣдника, имя котораго Алексѣй». Всѣ, кто былъ въ домѣ помѣщика, въ особенности молодежь, бросились, несмотря на позднее время, по сосѣднимъ деревнямъ объявлять радостную вѣсть, съ восторгомъ встрѣчавшуюся крестьянами, и молодыми, и старыми. Молодежь кричала «ура», старики крестились и благодарили».

А вотъ деревенская жительница, узнавъ отъ пріѣхавшей изъ города сестры о рожденіи Наслѣдника, находится въ страшномъ безпокойствѣ «какъ бы чего не случилось съ нашимъ дорогимъ мальчикомъ. Сумѣютъ-ли за нимъ ходить? Вѣдь за дѣтьми ходить нужно умѣть, да умѣть. Особенно за мальчиками: такіе они озорники, за ними нуженъ глазъ, да глазъ. Повѣришь-ли, мой другъ, потеряла я покой»

Сколько трогательной наивности, сколько теплой, заботливой ласки сквозитъ въ каждомъ словѣ

этой женщины. Воистину велика любовь народа къ своему Царю и Августѣйшей Семьѣ Его. Свѣтомъ неугасимымъ горитъ она и въ душѣ бѣднаго инока, въ глухомъ лѣсу Пермской губерніи воздвигающаго деревянный крестъ въ память рожденія Наслѣдника, и въ душѣ солдата, въ далекой Манчжуріи защищающаго честь своей родины.

«Въ началѣ августа 1904 г. я былъ въ Даванѣ,—пишетъ въ своихъ воспоминаніяхъ офицеръ-участникъ войны,—въ отрядѣ подполковника Слѣссарева. Отъ Ляо-яна, гдѣ тогда сосредоточивалась наша армія, мы были отрѣзаны разливомъ рѣки Тай-цзы-хэ, а къ югу стояли передовые посты японцевъ. Лилъ теплый дождь и все кругомъ превратилось въ пучину. Рѣка все поднималась, и, несмотря на плотины, заливала поля и дороги. 6-го Августа съ сѣвера, изъ Гао-ли-туна, пріѣхалъ поручикъ Невѣровскій и привезъ извѣстіе, что родился Наслѣдникъ. Въ маленькомъ отрядѣ, затерянномъ на крайнемъ западѣ передовыхъ позицій, извѣстіе это, опоздавшее на недѣлю, возбудило горячую и шумную радость. Пили за здоровье Новорожденнаго, высказывали Ему пожеланія свѣтлаго будущаго, сразу полюбили Его. «Будетъ воинъ, вонъ въ какое время родился»—говорили и солдаты, и офицеры. Это былъ лучъ радости послѣ долгихъ боевыхъ трудовъ.

Мы были заняты ловлей хунхузскаго предводителя Ту-ли-сана, который изъ Южной Монголіи шелъ къ Ляо-яну, на соединеніе съ японцами. Наканунѣ узнали, что убитъ хунхузами штабсъ-ротмистръ Тарасовъ, ѣхавшій изъ Давана въ Ляо-янъ. Только съ сѣвера можно было получать извѣстія изъ Мукдена. И на затерянныхъ среди разливовъ и полей гаоляна людяхъ этого отряда я могъ наблюдать душу русскаго народа и его отношеніе къ Царю.

— Слава Богу, въ Семью Его радость Господь послалъ—говорили солдаты. Здѣсь стоимъ, никакой работы нѣтъ, никакой побѣды, а Онъ тамъ скучаетъ. Теперь Ему легче, поди, въ Питерѣ изъ пушекъ палятъ».

Въ отношеніи этихъ людей, какъ и всѣхъ хорошихъ русскихъ людей къ Государю была и есть какая-то любовная тайна, нѣжная, глубокая и завѣтная. Что-то сыновнее изъ хорошей крестьянской семьи. Ничего условнаго, церемоніально-почтительнаго. Велика эта любовь, ею стоитъ великое Русское Государство, ею живетъ и будетъ живъ во вѣки русскій народъ.

Святое Крещеніе
Наслѣдника
Цесаревича

Одиннадцатаго Августа, въ 8 часовъ утра, 21 пушечнымъ выстрѣломъ, произведеннымъ съ Петербургской крѣпости, съ Тайницкой башни Московскаго Кремля и съ Петергофской военной гавани, населенію столицъ и Царской резиденціи было возвѣщено о наступленіи дня, въ который будетъ совершено таинство Св. Крещенія Наслѣдника Цесаревича.

Къ 10½ час. утра въ дворцовой церкви Большого Петергофскаго Дворца собрались Члены Святѣйшаго Синода и придворное духовенство, а также Члены Государственнаго Совѣта, Министры, чужестранные послы и посланники съ ихъ супругами, а въ самомъ дворцѣ—придворные чины, предводители дворянства, губернаторы, городскіе головы и представители почетнаго россійскаго и иностраннаго купечества.

Въ 10 часовъ Высоконоворожденный Наслѣдникъ Цесаревичъ былъ привезенъ въ парадной золоченой каретѣ изъ Новаго Александрійскаго Дворца въ Большой Петергофскій Дворецъ, сопровождаемый взводомъ Собственнаго Его Величества Конвоя, Л.-Гв. Гусарскаго Его Величества полка, Л.-Гв. Атаманскаго

Его Высочества Наслѣдника Цесаревича полка и придворными чинами. Высоконоворожденнаго держала на рукахъ гофмейстерина Ея Величества Государыни Императрицы Александры Ѳеодоровны свѣтлѣйшая княгиня М. М. Голицына.

По прибытіи во дворецъ Высоконоворожденнаго и по докладѣ Государю Министромъ Двора о готовности для шествія въ церковь, Государь распорядился объ открытіи шествія.

Предшествуемые дворцовыми и придворными чинами, изъ внутреннихъ покоевъ дворца вышли Государь Императоръ и Государыня Императрица Марія Ѳеодоровна, Августѣйшія Дочери, Великіе Князья и Княгини и Высокіе Гости, прибывшіе для поздравленія Царской Семьи: Ея Величество Королева Эллиновъ, Ея Императорское Высочество Великая Княгиня Анастасія Михаиловна, Великая Герцогиня-Мать Мекленбургъ-Шверинская, Принцъ Генрихъ Прусскій, Королевичи Николай и Христофоръ Греческіе, Герцогиня Цецилія Мекленбургъ-Шверинская, Герцогъ и Герцогиня Лейхтенбергскіе, Принцъ Людвигъ Баттенбергскій и другіе.

Наслѣдника Цесаревича несла на рукахъ свѣтлѣйшая княгиня М. М. Голицына, по сторонамъ же шли, поддерживая подушку и покрывало: генералъ-

адъютантъ О. Б. Рихтеръ и генералъ-адъютантъ Графъ И. И. Воронцовъ-Дашковъ.

При входѣ въ церковь Ихъ Величества и прочія Августѣйшія Особы были встрѣчены Высокопреосвященнымъ Митрополитомъ С.-Петербургскимъ и Ладожскимъ и всѣмъ присутствовавшимъ духовенствомъ со крестомъ и святою водою. По окропленіи св. водою Государь вышелъ изъ церкви въ ближайшій покой, и въ это время духовникъ Ихъ Императорскихъ Величествъ приступилъ къ совершенію таинства Святого Крещенія. Послѣ его совершенія, при пѣніи «Тебе Бога хвалимъ»—301 выстрѣлъ изъ пушекъ и колокольный звонъ во всѣхъ церквахъ возвѣстилъ о совершеніи таинства. Въ то же время Государь вошелъ въ церковь, чтобы снова вознести свѣтлую благодарность Господу. Во время начавшейся послѣ прихода Государя Божественной литургіи, которую совершалъ Высокопреосвященный Митрополитъ С.-Петербургскій и Ладожскій, Государыня Императрица Марія Ѳеодоровна поднесла Высоконоворожденнаго Наслѣдника Цесаревича къ первому причащенію Св. Божественныхъ Таинъ.

Во время пѣнія «Да исполнятся уста наша» Государю былъ поднесенъ Канцлеромъ Россійскихъ Императорскихъ и Царскихъ орденовъ, на золотомъ

блюдѣ, орденъ Андрея Первозваннаго, который Государь возложилъ на Высоконовороженнаго Наслѣдника Цесаревича.

По окончаніи Божественной литургіи все духовенство принесло въ церкви Ихъ Величествамъ свои поздравленія, послѣ чего Ихъ Величества со всѣми Августѣйшими Особами возвратились черезъ Коронную комнату со внутренніе покои, принимая по пути поздравленія присутствовавшихъ, а вслѣдъ за тѣмъ Наслѣдникъ Цесаревичъ былъ отвезенъ изъ Большого Петергофскаго Дворца въ Новый Дворецъ въ сопровожденіи прежней свиты и конвоя.

Совершеніе таинства Св. Крещенія Наслѣдника Цесаревича было возвѣщено 301 выстрѣломъ изъ пушекъ и обѣимъ столицамъ, которыя вечеромъ того же дня были иллюминованы, но въ Царской Семьѣ этотъ день былъ проведенъ скромно, безъ особыхъ торжествъ.

Воспріемниками при Святомъ Крещеніи Наслѣдника Цесаревича были: Государыня Императрица Марія Ѳеодоровна, Императоръ Германскій, Король Великобританскій, Король Датскій, Великій Герцогъ Гессенскій, Принцесса Викторія Великобританская и Ирландская, Великій Князь Алексѣй Александровичъ, Великая Княгиня Александра Іосифовна и Великій

Князь Михаилъ Николаевичъ. Сверхъ того, Царскими кумовьями были призваны стать русскія войска и моряки на Дальнемъ Востокѣ, о каковомъ назначеніи Государь осчастливилъ сообщить телеграммой Командующему Манчжурской Арміей, выразивъ при этомъ пожеланіе, чтобы у Наслѣдника Цесаревича на всю жизнь сохранилась связь съ героями, проливавшими кровь свою за Царя и родину. Генералъ-адъютантъ А. Н. Куропаткинъ «объ этомъ новомъ и неизгладимомъ навсегда знакѣ Всемилостивѣйшаго вниманія» издалъ особый приказъ, хранившійся особо отъ всѣхъ приказовъ.

Съ какимъ чувствомъ принимали войска эту милость, показываетъ маленькій разсказъ объ одной изъ случайныхъ встрѣчъ, описанный письмомъ въ редакцію одной изъ популярнѣйшихъ московскихъ газетъ. Приводимъ его.

«16-го Августа,—пишетъ г. С.,—ѣхалъ я изъ Орла къ себѣ домой и въ вагонѣ купилъ у разносчика газету отъ 14 Августа, гдѣ помѣщена телеграмма нашего Императора къ войскамъ Дальняго Востока о дарованіи имъ Высокаго Крестника.

Тутъ же со мною ѣхалъ солдатъ, который долженъ скоро отправиться на войну, и я далъ ему этотъ нумеръ газеты и спросилъ:—Читали вы по-

слѣднія телеграммы? —А что такое?—спросилъ онъ. —А милостивое, любвеобильное вниманіе Царя къ войскамъ Дальняго Востока о дарованіи имъ Крестника—Наслѣдника Нашего Царя...—О какъ же! Какъ же!..—перебилъ меня солдатикъ, не давъ досказать желаемаго мною: — Это великая милость Царя... Знаете ли что: сердце затрепетало и слезы неудержимо полились... Да и что ихъ и удерживать, если Царь Самъ Своего Сына ввѣряетъ намъ, солдатамъ... Вѣдь Онъ этимъ, должно быть, говоритъ: вотъ, дескать, Я какъ люблю васъ, Моихъ страдальцевъ, что всѣ вы—Мои кумовья... Онъ, милый, любитъ насъ и больно страдаетъ, чуя наши мученія...—Да, это правда.—Эхъ бы, посмотрѣлъ бы я на моего Крестника.... хотя бы на фотографіи...—А можетъ быть и разошлютъ фотографіи Малютки.—Это бы хорошо было... Къ тому бы еще каждому воякѣ если бы медаль на голубой ленточкѣ съ изображеніемъ Младенца, нашего Крестника... Знаете: посмотрѣлъ бы на грудь свою и увидалъ бы Младенца-Крестника!..

Меня этотъ разговоръ до глубины души тронулъ»—заключилъ г. С.

Самымъ значительнымъ ознаменованіемъ дня Святого Крещенія Наслѣдника Цесаревича для всей Россіи несомнѣнно было опубликованіе историче-

ЕГО ИМПЕРАТОРСКОЕ ВЫСОЧЕСТВО
НАСЛѢДНИКЪ ЦЕСАРЕВИЧЪ и ВЕЛИКІЙ КНЯЗЬ
АЛЕКСѢИ НИКОЛАЕВИЧЪ.

1904 г.

1904 г.

1905 г.

1906 г.

скаго Высочайшаго Манифеста отъ 11-го Августа 1904 года, ярко подчеркнувшаго важность и значеніе для Государства рожденія Наслѣдника Императорскаго Престола. Этимъ Манифестомъ, по исконному обычаю Русскихъ Царей, Державный Повелитель русской земли даровалъ облегченіе судьбы тѣмъ, кто провинился передъ закономъ или же задолжалъ Государству; но содержаніе его этимъ не исчерпывается: будучи актомъ милосердія къ недоимщикамъ и преступникамъ, онъ въ то же время возвѣстилъ важное историческое событіе, установляя полную отмѣну тѣлесныхъ наказаній, этого остатка былыхъ крѣпостныхъ временъ.

Громадное историческое значеніе этого акта ставитъ его въ ряду важнѣйшихъ государственныхъ реформъ послѣдняго пятидесятилѣтія, какъ дополненіе вѣчно памятнаго Манифеста 19 Февраля 1861 года. Эта законодательная мѣра, составляющая эпоху въ нашемъ законодательствѣ и связанная съ Именемъ Наслѣдника Цесаревича, сдѣлала Его Ангеломъ-благовѣстителемъ Россіи, прежде чѣмъ сдѣлать Его ея Ангеломъ-хранителемъ.

Манифестъ начинается прочувствованными словами благодарности къ Богу и выраженіемъ заботъ о ввѣренной Промысломъ Божіимъ Державному Вождю семьѣ русскаго народа.

«Переживаемая Нами година испытаній—говоритъ дальше Манифестъ,—вызвала напряженіе силъ народныхъ, но и явила передъ лицомъ всего міра высокіе примѣры непоколебимой доблести и беззавѣтной любви къ родинѣ. Въ такое время Намъ особенно отрадно придти на помощь вѣрнымъ Нашимъ подданнымъ облегченіемъ ихъ неотложныхъ нуждъ, независимо при томъ отъ мѣръ государственнаго благоустроенія, предуказанныхъ въ Манифестѣ 26 Февраля 1903 года и пріемлемыхъ въ общемъ порядкѣ управленія.

Прежде всего обратили Мы вниманіе на сохранившееся въ сельскомъ быту примѣненіе крестьянскими и нѣкоторыми инородческими учрежденіями тѣлеснаго наказанія. Издавна принятыя въ Нашемъ законодательствѣ наказанія этого рода постепенно, изволеніемъ Державныхъ Нашихъ Предшественниковъ, исключены были изъ числа общихъ карательныхъ мѣръ. Нынѣ, въ довершеніе намѣреній Незабвенныхъ Дѣда и Родителя Нашихъ, Мы признаемъ за благо повелѣть отмѣнить и для сельскихъ обывателей и инородцевъ примѣняемыя къ нимъ по закону волостными судами и инородческими управленіями тѣлесныя наказанія. Да послужитъ сіе къ вящему укрѣпленію въ средѣ народной доб-

рыхъ нравовъ и уваженія къ законнымъ правамъ каждаго.

Принявъ такое рѣшеніе, Мы равномѣрно считаемъ необходимымъ прекратить впредь положеніе тѣлеснаго наказанія въ сухопутныхъ и морскихъ войскахъ. Увѣренные, что такая отмѣна послужитъ къ поддержанію въ нихъ чувства воинской чести, Мы утвердили обнародуемыя нынѣ особыя по этому предмету постановленія *).

Въ сознаніи важнаго въ государственной жизни значенія матеріальной обезпеченности многочисленнаго Нашего сельскаго населенія, Мы, въ истекшіе годы Царствованія, съ особою заботливостью отнеслись къ усовершенствованію порядка взиманія податныхъ платежей. Выработанныя съ этою цѣлью, по указаніямъ Нашимъ, финансовымъ вѣдомствомъ мѣры въ связи съ послѣдовавшею отмѣною круговой поруки, обезпечивая исправное поступленіе сборовъ, устраняютъ въ то же время примѣненіе тягостныхъ и несправедливыхъ способовъ взиманія. Желая ненарушимо закрѣпить достигнутую правильность податного строя, Мы, хотя и съ ущербомъ для казны, остановились на рѣшеніи совершенно сложить всѣ накопившіяся на крестьянскихъ надѣль-

*) Приказъ по Военному Вѣдомству 5 Августа 1904 г. № 461.

ныхъ земляхъ недоимки въ выкупныхъ, земскихъ и другихъ окладныхъ сборахъ.

Пріемля близко къ сердцу участь осиротѣлыхъ дѣтей офицерскихъ и нижнихъ чиновъ, запечатлѣвшихъ кровью на далекой окраинѣ пламенную преданность ихъ Россіи, Мы священною обязанностью Своею почитаемъ всемѣрно озаботиться изысканіемъ способовъ надлежащаго призрѣнія и воспитанія этихъ дѣтей.

На ряду съ этимъ Мы, по завѣту Предковъ, вознамѣрившись въ настоящій торжественный день явить милость всѣмъ, особенно въ ней нуждающимся, преклоняемъ заботу Нашу къ судьбѣ тѣхъ, которые, по бѣдности или временнымъ нуждамъ, оказались неисправными въ разныхъ платежахъ, а равно тѣхъ, кои, преступивъ велѣнія закона, искупили уже отчасти свою вину или, по другимъ обстоятельствамъ, заслуживаютъ снисхожденія».

Вслѣдъ за этимъ Манифестъ подробно опредѣляетъ частности возвѣщенныхъ мѣропріятій. Особою широтою и значительностью при этомъ отличалось сложеніе недоимокъ съ крестьянскаго населенія. Такъ слагались всѣ числившіяся по день рожденія Наслѣдника Цесаревича непополненныя недоимки: выкупныхъ платежей и государственнаго поземель-

наго налога, оброчной, кибиточной и подушной податей, отмѣненныхъ казенныхъ сборовъ; затѣмъ земскихъ поземельныхъ сборовъ съ крестьянскихъ надѣльныхъ земель; отмѣнялся вовсе дополнительный сборъ съ нѣкоторыхъ сельскихъ обществъ Полтавской и Харьковской губерній; недоимки по наемной и оброчной платѣ съ переселенцевъ, всякаго рода штрафы и пени по взимаемымъ въ казну прямымъ налогамъ, пени за несвоевременный взносъ пособій, слагались долги по ссудамъ, выданнымъ на продовольствіе и обсѣмененіе полей; ссуды переселенцамъ, долги казнѣ по неурожаямъ, долги арендаторовъ удѣльнаго вѣдомства и пр., и пр., и пр.

Большое мѣсто Манифестъ отводитъ также перечисленію милостей и льготъ лицамъ, учинившимъ преступленія и проступки,—отъ частичнаго сокращенія наказанія до полнаго помилованія; послѣднее, напр., распространялось на лицъ, совершившихъ преступленія, подсудныя волостному суду, на приговоренныхъ къ денежнымъ взысканіямъ не свыше 300 рублей. Подлежащимъ и отбывающимъ заключеніе въ арестантскомъ отдѣленіи, тюрьмѣ или крѣпости уменьшенъ срокъ заключенія на одну треть. Присужденнымъ къ вѣчной каторгѣ срокъ таковой замѣнялся 14-лѣтнимъ, прочимъ сокращался на по-

ловину. Прощались уклонившіяся отъ отбыванія воинской повинности лица, явившіяся въ теченіе года; прощались эмигрировавшіе заграницу, а цѣлый рядъ дѣлъ предавался полному забвенію.

Тепло и радостно встрѣченъ былъ Манифестъ русскимъ народомъ; какъ свѣтлый солнечный лучъ пригрѣлъ онъ жизнь милліоновъ людей, и изъ конца въ конецъ великой русской земли пронеслась тихая молитва за дорогого Царя и Его Наслѣдника-Сына.

Детство Наслѣдника Цесаревича

1906 г.

1906 г.

1906 г.

1907 г.

Быстро промелькнули дни шумныхъ торжествъ. Потянулось время, полное для Родителей незамѣтныхъ, но безпрерывныхъ заботъ о Своемъ ненаглядномъ Сынѣ.

Первые дни жизни Наслѣдника прошли подъ впечатлѣніями переживавшейся тяжелой войны: Царица-Мать дѣлила Свои материнскія заботы между Своимъ кровнымъ первенцемъ и десятками тысячъ сыновей по духу, тѣхъ незамѣтныхъ русскихъ мужичковъ, которые въ сѣрыхъ солдатскихъ шинеляхъ отстаивали благо своей матери родины отъ жестокаго натиска врага. Государыня принимала личное участіе въ работахъ по изготовленію Царскихъ подарковъ для сражающихся воиновъ и по снабженію всѣхъ госпиталей на войнѣ самыми лучшими врачебными пособіями. На эти работы Она постоянно брала съ Собою и малютку Сына, и первые предметы, которые, быть можетъ, запечатлѣлись въ памяти Ребенка, начинающаго понимать окружающее, были простыя солдатскія рубахи, изготовлявшіяся для раненыхъ воиновъ.

Съ понятнымъ вниманіемъ и участіемъ слѣдило за появлявшимися время отъ времени извѣстіями о

дорогомъ Дитяти все русское общество. Мальчикъ былъ здоровый и крѣпкій. Первое время Государыня Сама кормила Его, впослѣдствіи же къ Нему была приставлена кормилицей Александра Алексѣевна Негодова-Кротъ. Ребенокъ росъ быстро, легко переносилъ тѣ небольшія недомоганія, которыя неизбѣжны при развитіи еще слабаго, не окрѣпшаго организма, и даже такой тяжелый для большинства дѣтей періодъ, какъ прорѣзываніе перваго зубка, вынесъ сравнительно спокойно и тихо.

Время летѣло. Незамѣтно подошла первая годовщина дня рожденія Наслѣдника, принесшая Августѣйшимъ Родителямъ Его маленькую семейную радость: ребенокъ началъ учиться ходить. Тепло и радостно встрѣченъ былъ русскимъ народомъ этотъ день; невольно вспоминалось, какъ годъ тому назадъ восторженно принята была вѣсть о рожденіи желаннаго Цесаревича и много, много рукъ поднялось для совершенія крестнаго знаменія съ тихой молитвой, да даруетъ Господь Богъ будущему Помазаннику Своему силы, здоровья и долгой, счастливой и полной свѣта и радости жизни.

Цесаревичъ Алексѣй Николаевичъ росъ любимцемъ и баловнемъ всей Царской Семьи; Отецъ и Мать окружили Его всѣми заботами, осыпали Его

всѣми ласками, какія только можетъ подсказать любящее родительское сердце. Такъ же нѣжно относились къ нему и Сестры—Великія Княжны Ольга, Татьяна, Марія и Анастасія Николаевны. Прелестный мальчикъ, съ кудрявыми, завитыми впереди волосами, нѣжнымъ овалomъ лица, милыми задумчивыми глазками, въ бѣломъ кружевномъ платьицѣ—Онъ возбуждалъ восторгъ во всѣхъ, кто имѣлъ счастье Его видѣть. Страшно подвижной, Онъ сталъ мало по малу принимать участіе въ играхъ и забавахъ Своихъ Сестеръ, бѣгая и рѣзвясь съ ними, насколько позволяли Ему еще не окрѣпшія ножки, въ безконечныхъ аллеяхъ парка при Царскосельскомъ Александровскомъ Дворцѣ. Большею частью въ этихъ прогулкахъ принимала участіе и Государыня, наблюдая за Своими Дѣтьми, ухаживая за ними, съ любовью руководя ихъ играми. А когда маленькій Наслѣдникъ уставалъ, то Его усаживали верхомъ на крохотнаго пони, котораго водила въ поводу Великая Княжна Ольга Николаевна, и всѣ дѣти, веселой гурьбою, съ шумомъ и смѣхомъ, возвращались домой. Иногда же вся Царская Семья отправлялась на прогулку; Наслѣдникъ обыкновенно шелъ рядомъ съ Отцомъ, Который держалъ Его за руку. Какая-либо изъ Великихъ Княженъ захватывала съ собой фотогра-

фическій аппаратъ, и по пути дѣлались снимки наиболѣе интересныхъ видовъ или эпизодовъ прогулки. Веселая и оживленная возвращалась Царская Семья во дворецъ. Здѣсь Цесаревичъ проводилъ остатокъ дня съ Августѣйшей Матерью Своею, или же въ обществѣ няни, Маріи Ивановны Вишняковой, коротая время въ занятіяхъ игрушками, а въ девятомъ часу, послѣ молитвы Господу Богу, Его укладывали спать.

Игрушекъ у Наслѣдника было множество: частью онѣ покупались, частью же дарились Ему. Горячая любовь всего народа къ Сыну обожаемаго Царя выливалась въ непрерывный потокъ подношеній и подарковъ, исходившій изъ глубины сердца какъ представителей богатѣйшихъ общественныхъ организацій, такъ и бѣдныхъ рабочихъ и крестьянъ-кустарей. Каждый, по мѣрѣ своихъ силъ и способностей, старался сдѣлать что-нибудь пріятное и занятное для маленькаго Цесаревича. Такъ, рабочіе Пермскихъ пушечныхъ заводовъ поднесли Ему изготовленную ими модель скорострѣльной пушки системы Канэ, рабочіе завода Гена изготовили полную коллекцію миніатюрныхъ земледѣльческихъ приборовъ, въ которую вошли два плуга, борона, скоропашка, сѣялка, жатка и молотилка. Ученики Одесской ремесленной

школы прислали въ подарокъ Наслѣднику, Имя Котораго носитъ школа, наборъ слесарныхъ инструментовъ собственной работы. Вдова генералъ-лейтенанта Д. В. Комарова удостоилась доставить для подведенія Наслѣднику Цесаревичу ослика, а генералъ-адъютантъ А. П. Струковъ подвелъ Ему великолѣпнаго породистаго пони. Полтавскіе кустари поднесли Государю для передачи Наслѣднику великолѣпно сработанную малорусскую рубаху. Депутація отъ Сибирскихъ казаковъ поднесла въ миніатюрномъ видѣ полное воинское снаряженіе казака: 3-линейную казачью винтовку, шашку съ портупеей, пику и патронташъ. Очень интересную игрушку, развивающую художественный вкусъ Ребенка и знакомящую Его съ бытомъ Своего народа, поднесъ молодой художникъ Александръ Пржецлавскій; она изображаетъ праздникъ въ казачьей станицѣ 50-хъ годовъ XIX столѣтія, расположенной на главной линіи казачьихъ укрѣпленій Сѣвернаго Кавказа. Съ художественной правдой представлены здѣсь отдѣльные эпизоды жизни казаковъ того времени: сторожевой постъ съ вышкой и сигнальнымъ факеломъ; казакъ, только что спѣшившійся послѣ рекогносцировки; лошади, стоящія у сакли наготовѣ на случай тревоги, и казаки, готовые стрѣлой мчаться въ станицу съ предупрежденіемъ объ ожидаемомъ

нападеніи дикихъ горцевъ; въѣздъ въ станицу, обнесенную высокимъ плетнемъ, съ находящейся въ прикрытіи пушкой, арба съ меланхоличными буйволами и конные казаки довершаютъ картину. Наконецъ, послѣдняя группа представляетъ танцующихъ лезгинку казаковъ, на которыхъ собрались посмотрѣть и старъ, и младъ, и самъ казачій старшина. Такимъ образомъ, передъ глазами Ребенка проходитъ весь бытъ линейныхъ казаковъ, и Онъ, устанавливая эти фигуры и составляя изъ нихъ живописныя группы, увлекается и какъ бы Самъ участвуетъ въ ихъ жизни.

Чрезвычайно цѣнное съ художественно-исторической точки зрѣнія подношеніе Наслѣднику Цесаревичу сдѣлано было камергеромъ С. К. Хитрово; оно представляетъ собственноручно изготовленный имъ рельефный планъ-панораму Бородинскаго боя, подробно изображающую самый разгаръ знаменитаго сраженія—именно его переломъ, происшедшій въ первомъ часу дня 26 Августа 1812 года.

Составленная въ крупномъ масштабѣ 17 саж. въ дюймѣ, панорама передаетъ всѣ детали рельефа мѣстности; кромѣ того, на ней воспроизведены всѣ селенія, усадьбы, хутора и дороги. Почти въ серединѣ панорамы бросается въ глаза батарея Раевскаго,

которую Ермоловъ съ баталіономъ Уфимскаго полка отбиваетъ у овладѣвшаго ею непріятеля. У дер. Горки, на курганѣ, видѣнъ наблюдающій въ подзорную трубу за ходомъ сраженія Кутузовъ, кругомъ него — Беннигсенъ, Толь, Кайсаровъ и другіе. На другомъ концѣ панорамы—Наполеонъ со штабомъ и свитой. Къ Императору скачутъ гонцы отъ маршала Нея. Съ юга д. Семеновской Мюратъ, во главѣ своей резервной кавалеріи (кирасиръ и дивизіи Брюера) атакуетъ каре гвардейскихъ полковъ (Измайловскаго, Литовскаго и Финляндскаго).

На крайнемъ правомъ флангѣ Платовъ съ казаками и Уваровъ съ гвардейской кавалеріей производятъ свой знаменитый поискъ и часть казаковъ вноситъ панику во французскій обозъ. На крайнемъ лѣвомъ флангѣ—Багговутъ съ Павловскимъ и другими гренадерскими полками отбиваютъ поляковъ Понятовскаго съ Утицкаго кургана.

На планѣ не пропущено ни одной войсковой части ни съ нашей, ни съ французской стороны. Формы обмундированія исторически вѣрны.

Работы по оборудованію плана-панорамы заняли около трехъ лѣтъ; всего на панорамѣ расположено 6.150 солдатъ и 120 литыхъ орудій, что составляетъ ровно $^1/_{40}$ первыхъ и $^1/_{10}$ вторыхъ.

Безсчетное количество такого рода подношеній было сдѣлано Цесаревичу съ разныхъ концовъ великой Руси, и Августѣйшіе Родители не оставляли безъ теплаго слова благодарности и задушевной ласки ни одного такого подносителя. Даже самый маленькій знакъ любви и преданности находилъ у Государя и Государыни милое и сердечное отношеніе. Такъ, при посѣщеніи плавучей выставки пароходства и торговли въ Одессѣ, Государь подошелъ къ витринѣ Бутурлиновской артели сапожниковъ, выставившихъ свою работу. Объясненія, очень подробныя, складно и ясно давалъ крестьянинъ Лебеденко. Онъ разсказывалъ, какъ шьются тѣ или иные сапоги, сколько ихъ было доставлено въ Манчжурію въ военное время, чѣмъ они отличаются и т. д. Когда объясненія были окончены и Государь съ Императрицей, поблагодаривъ Лебеденко, направились далѣе, послѣдній обратился къ Государю и сталъ просить о великой милости разрѣшить ему поднести Наслѣднику Цесаревичу медъ.

Доставъ изъ витрины коробочку съ сотовымъ медомъ, Лебеденко пояснилъ, что у него есть своя маленькая пасѣка и что онъ нарочно приберегъ и везъ этотъ подарочекъ Наслѣднику. Государь, улыбаясь, поблагодарилъ и принялъ подношеніе. Лебе-

1907 г.

1907 г.

1907 г.

1908 г.

1908 г.

1908 г.

1908 г.

1908 г.

денко досталъ листъ чистой бумаги и неумѣло обертывалъ имъ коробочку съ медомъ. Государь терпѣливо ожидалъ, когда тотъ окончитъ обертываніе, а Императрица съ двумя дочерьми стояли и видѣли, какъ волновался одинъ изъ счастливѣйшихъ въ этотъ моментъ ихъ подданный.

Но не только русскіе люди слали маленькому Цесаревичу знаки своей горячей любви; богато и щедро одаривали Его главы и представители дружественныхъ иностранныхъ государствъ. Такъ, президентъ Французской республики Фальеръ поднесъ Наслѣднику замѣчательную игрушку—электрическую желѣзную дорогу. Она занимаетъ поверхность въ 15 кв. метровъ; на этой площади, изображающей красивую мѣстность около Дюнкирхенскаго порта, расположенъ извилинами крохотный желѣзнодорожный путь, длиною около 20 метровъ. Вдоль него расположены всевозможныя желѣзнодорожныя дополнительныя сооруженія: стрѣлки, диски, шлагбаумы, домики сторожей, товарныя станціи, склады, мостъ черезъ рѣку и т. д. Зданіе станціи—точная копія съ Сѣвернаго вокзала въ Парижѣ.

Но настоящее чудо искусства представляетъ самъ поѣздъ, который двигается по этому пути. Тутъ все имѣется: локомотивъ послѣдняго типа, пас-

сажирскіе и спальные вагоны, вагонъ-ресторанъ съ обѣдающими въ немъ куколками.

Этотъ замѣчательный подарокъ даетъ возможность будущему Хозяину Земли Русской съ дѣтства наглядно ознакомиться съ одной изъ отраслей Его хозяйства и тѣмъ облегчить Его Царственный трудъ по всестороннему изученію дорогой нашей родины.

Такого рода воспитательныя игрушки въ изобиліи пріобрѣтаются для Цесаревича и Августѣйшими Его Родителями. Страстно любя Своего Сына, Они въ то же время чрезвычайно внимательно слѣдятъ за Его воспитаніемъ, лично руководя имъ, вникая въ каждую мелочь и обнаруживая тонкое и чуткое пониманіе дѣтской природы. Нѣжно любя Своихъ дѣтей, Государь всегда находитъ возможность оторваться отъ государственныхъ заботъ и трудовъ, чтобы провести свободную минуту въ тѣсномъ семейномъ кругу.

Когда Наслѣдникъ подросъ, Государь для повседневнаго наблюденія и ухода за Нимъ остановилъ Свой выборъ на запасномъ боцманѣ Андреѣ Еремѣевичѣ Деревенько. Вмѣстѣ съ «Еремѣичемъ», прихвативъ съ Собой Свою любимую собачку, маленькій Наслѣдникъ цѣлые часы проводитъ на свѣжемъ воздухѣ, то занимаясь воинскими упражненіями, то

подметая дорожки парка, а иногда просто рѣзвясь и бѣгая, какъ полный силъ и здоровья ребенокъ. Страшная подвижность всегда соединяется въ Немъ съ любовью къ труду, желаніемъ сдѣлать что-нибудь полезное. Увидитъ Онъ, что рабочіе сгребаютъ съ дорожекъ снѣгъ—сейчасъ же берется и Самъ за лопату и, по мѣрѣ Своихъ дѣтскихъ силъ, помогаетъ работающимъ. Замѣтитъ, что Еремѣичъ складываетъ дрова, — Наслѣдникъ уже тутъ, таскаетъ полѣнья, учится складывать ихъ въ штабеля. Вообще, нѣтъ занятія, которое не заинтересовало бы ребенка, не вызвало бы въ Немъ желанія Самому попытаться его исполнить. И эта черта, въ связи съ необыкновенно раннимъ развитіемъ Наслѣдника, заставляетъ ожидать отъ Него въ будущемъ очень многаго. Прекрасное воспитаніе, лично руководимое Августѣйшими Родителями, безусловно разовьетъ богатыя начала, таящіяся въ ребенкѣ, а всеобщая любовь народная и широкая популярность, которою Онъ пользуется, развернутъ передъ ними широкій просторъ. Поэтому именно и слѣдитъ съ такимъ вниманіемъ русскій народъ за каждымъ шагомъ своего дорогого Цесаревича; достаточно появиться въ какой-либо газетѣ даже самому небольшому извѣстію о поступкахъ и словахъ Его, чтобы оно сейчасъ же обошло всю

печать. И при этомъ ни время, ни переживаемыя событія не затушевываютъ сообщенія, не отодвигаютъ его на второй планъ.

Однажды, въ 1906 г., въ газетахъ появилось коротенькое сообщеніе, что Цесаревичъ, выпросивъ кисть и краски у писавшей Его портретъ художницы, пожелалъ непремѣнно нарисовать подъ нимъ голубую птичку. Казалось, что особеннаго въ этомъ рисованіи двухлѣтняго ребенка. А тѣмъ не менѣе, эта замѣтка читалась и помнилась, не затерялась среди сотенъ и тысячъ другихъ. Внѣшнія проявленія вниманія къ ней были несложны. Широкая русская улыбка во все лицо и одно только слово: «рисуетъ»... Но нужно было увидѣть эту улыбку, слышать, какимъ тономъ говорилось это «рисуетъ», чтобы понять, что такъ можно гордиться успѣхами только беззавѣтно любимаго, единственнаго ребенка.

Точно съ такимъ же восхищеніемъ, горделивымъ восторгомъ встрѣчались позже и другія отрывочныя газетныя сообщенія о разговорѣ Цесаревича на смотру съ нестроевыми, почему тѣ не имѣютъ ружей, о Его обращеніи къ барабанщикамъ: «Бейте громче, Я не боюсь» и т. п. Тѣ же чувства вызваны и отвѣтомъ Наслѣдника депутату Маркову: «Постараюсь» быть Великимъ Государемъ.

И вотъ въ этихъ-то мелочахъ и сказывается полностью искренняя душа русскаго народа, все его любовное отношеніе къ Государю и Его Семьѣ. Въ его глазахъ уже съ самаго своего рожденія будущій Вѣнценосный Вождь Земли Русской исключителенъ. Прежде всего, Онъ уже и Малюткой не только Дитя Своихъ Родителей, нѣтъ, это уже нѣчто общенародное, общерусское, принадлежащее всему православному русскому міру, такъ же, какъ самъ этотъ міръ принадлежитъ Ему, Царственному Младенцу.

Пусть же въ вѣрѣ въ чистое народное сердце, въ его неизмѣнную преданность до послѣдней капли крови возрастетъ Царскій Сынъ. Пусть знаетъ Онъ, что русскій народъ—это тѣ безхитростные русскіе люди, что безъ радости не могутъ видѣть Его портрета, слышать Его словъ даже въ чужой передачѣ, да тѣ солдаты и кадеты, что даже на смотру не могутъ устоять въ строю, нарушаютъ фронтъ, чтобы еще и еще разъ видѣть Надежду Россіи, еще и еще разъ провозгласить Ему «ура».

Отроческіе годы Наслѣдника Цесаревича

О. М.

1908 г.

1909 г.

1909 г.

1909 г.

Годы дѣтства прошли незамѣтно. Когда Наслѣднику Цесаревичу пошелъ восьмой годъ, Августѣйшіе Родители рѣшили, что настало время приступить къ серьезной учебной подготовкѣ Своего Сына. Руководство занятіями приняла на Себя Государыня Императрица Александра Ѳеодоровна, всѣ досуги Свои посвящающая дѣлу воспитанія Наслѣдника. Ближайшими исполнителями предначертаній Императрицы въ дѣлѣ обученія были избраны Ея Величествомъ четыре лица: законоучителемъ—пресвитеръ Собора Императорскаго Зимняго Дворца, нынѣ духовникъ Ихъ Императорскихъ Величествъ, протоіерей Александръ Петровичъ Васильевъ; преподавателемъ отечественнаго языка—бывшій наставникъ Пажескаго Е. И. В. Корпуса и Павловскаго военнаго училища, тайный совѣтникъ Петръ Васильевичъ Петровъ, преподавателемъ ариѳметики—статскій совѣтникъ Эрастъ Платоновичъ Цытовичъ и преподавателемъ французскаго языка (онъ же и гувернеръ)—Петръ Андреевичъ Жильяръ, бывшій гувернеръ Герцога Сергія Георгіевича Лейхтенбергскаго.

Обученіе англійскому языку Государыня взяла лично на Себя, при содѣйствіи г-на Ч. Гиббсъ.

Законоучитель, тайный совѣтникъ Петровъ и гувернеръ г. Жильяръ сопровождаютъ своего Ученика во всѣхъ путешествіяхъ, совершаемыхъ Августѣйшей Семьею весною и осенью, и только два лѣтнихъ мѣсяца—іюнь и іюль Наслѣдникъ пользуется каникулярнымъ отдыхомъ. Время это Онъ проводитъ частью въ Новомъ Петергофѣ, частью же въ Финляндскихъ шхерахъ у Бьерке, на яхтѣ «Штандартъ».

Начиная съ ноября мѣсяца учебныя занятія обыкновенно производятся въ Царскомъ Селѣ; весною и въ концѣ лѣта—частью въ Новомъ Петергофѣ, а также въ Крыму, въ Ливадіи. Во всѣхъ этихъ мѣстахъ, по указаніямъ Государыни, имѣются прекрасно оборудованныя классныя помѣщенія и полный наборъ учебныхъ пособій.

Занятія ведутся по особому расписанію, которое утверждается Императрицей. Уроки обыкновенно начинаются въ десятомъ часу утра. Иногда же, при благопріятной погодѣ, день начинается прогулкой на свѣжемъ воздухѣ, а уроки переносятся на время непосредственно передъ завтракомъ и послѣ него. Число уроковъ по учебнымъ предметамъ для начала не превышаетъ трехъ.

Выше уже было сказано, съ какимъ вниманіемъ

и интересомъ относится Наслѣдникъ къ новымъ и незнакомымъ Ему занятіямъ. Такой же непосредственный интересъ проявляетъ Онъ и къ наукамъ: Онъ относится къ нимъ съ сосредоточеннымъ вниманіемъ, постоянно задаетъ вопросы, проситъ разъяснить непонятое, очень быстро соображаетъ и особенно любитъ, когда Ему читаютъ вслухъ или разсказываютъ. Ведомый и наставляемый на основахъ Евангельскаго ученія и въ правилахъ Святой Православной Церкви, Наслѣдникъ Цесаревичъ съ неослабнымъ вниманіемъ слушаетъ разсказы законоучителя о жизни и страданіяхъ Спасителя, о первыхъ временахъ христіанства, о житіи святыхъ Православной Церкви, особенно интересуясь житіемъ преподобнаго Серафима Саровскаго. Глубоко проникнутый религіознымъ чувствомъ, постоянный примѣръ котораго Онъ видитъ въ Своихъ Родителяхъ, Онъ очень любитъ молиться. Твердо усвоивъ начатки ученія Православной Церкви, Наслѣдникъ Цесаревичъ присутствуетъ на богослуженіяхъ съ полнымъ благоговѣніемъ и пониманіемъ того, что совершается. Когда діаконъ провозглашаетъ прошеніе о Царѣ и Царицѣ, Онъ истово крестится, а когда возглашается прошеніе о Немъ Самомъ, Онъ становится смирно и наклоняетъ голову; при прошеніяхъ же о христо-

любивомъ воинствѣ и всѣхъ православныхъ христіанахъ ребенокъ дѣлаетъ низкій поклонъ.

Мальчикъ вообще обладаетъ очень добрымъ и отзывчивымъ сердцемъ, горячо отзывается на чужое горе, всегда стремится помочь, если въ томъ оказывается надобность.

Съ громаднымъ интересомъ слушаетъ Наслѣдникъ Цесаревичъ и разсказы наставника о минувшихъ годахъ исторіи русской земли: о былинныхъ богатыряхъ, о страданіяхъ народа во время монгольскаго ига, о героическихъ подвигахъ собирателей и созидателей великаго русскаго государства.

Большое вниманіе въ воспитаніи Наслѣдника удѣляется физическимъ упражненіямъ, преимущественно на свѣжемъ воздухѣ. За дѣломъ физическаго воспитанія слѣдитъ лично Государь Императоръ. Непосредственное наблюденіе за здоровьемъ Наслѣдника Цесаревича ввѣрено врачамъ: лейбъ-медику Государя, доктору медицины Е. С. Боткину, почетному лейбъ-медику, доктору медицины С. А. Острогорскому и почетному лейбъ-хирургу, доктору медицины В. Н. Деревенко. Послѣдній находится при Цесаревичѣ безотлучно.

Будучи отъ природы очень живымъ и подвижнымъ, Наслѣдникъ съ увлеченіемъ занимается

физическими упражненіями по сокольской системѣ. Такъ какъ этого рода упражненія немыслимы въ одиночку, то для участія въ нихъ у Наслѣдника имѣются сверстники—«потѣшные» изъ числа сыновей нижнихъ чиновъ. Во время пребыванія въ Крыму Наслѣдникъ Цесаревичъ нѣсколько разъ въ недѣлю отправляется изъ Ливадіи въ Массандру, гдѣ на особо устроенной площадкѣ происходятъ гимнастическія и военно-подготовительныя упражненія взвода «потѣшныхъ», въ которомъ Его Высочество по ранжиру занимаетъ первое мѣсто во второмъ полувзводѣ. Съ этими же потѣшными Наслѣдникъ Цесаревичъ поетъ и пѣсни, принятыя во всѣхъ «потѣшныхъ» организаціяхъ. Такого же рода «потѣшные» сверстники сопровождаютъ Наслѣдника и во время Его пребыванія въ финляндскихъ шхерахъ. Правда, здѣсь, въ виду каникулярнаго времени, гимнастическія занятія не носятъ строго регулярнаго характера. Наслѣдникъ часто катается на лодкѣ съ Августѣйшимъ Отцомъ; будучи превосходнымъ гребцомъ, Государь Самъ учитъ Своего Сына искусству гребли и управленія лодкою. Онъ же обучилъ мальчика плаванью, и теперь купанье составляетъ одно изъ любимыхъ занятій ребенка. Вообще Государь пользуется каждой свободной минутой Своего лѣт-

няго отдыха, чтобы дать Сыну всевозможныя полезныя свѣдѣнія: показываетъ Ему устройство яхты, разъясняетъ работу машинъ, способъ управленія судномъ. Наслѣдникъ очень любитъ эти маленькія прогулки, подробно разспрашиваетъ Отца, внимательно слушаетъ Его объясненія.

Встаетъ Наслѣдникъ въ 7—8 часовъ утра. Помолившись Богу, Онъ приступаетъ къ утреннему легкому завтраку, послѣ котораго, если погода благопріятная, слѣдуетъ небольшая прогулка, иногда вмѣстѣ съ Государемъ. Время отъ 10¼ час. до завтрака посвящено учебнымъ занятіямъ. Въ часъ дня положенъ завтракъ, послѣ котораго, какъ и послѣ обѣда, дѣти благодарятъ Родителей. Послѣдующее время посвящено физическимъ упражненіямъ; иногда Государь беретъ съ Собою Наслѣдника присутствовать при пріемѣ депутацій или для участія въ смотрахъ войскъ, а въ свободное время проводитъ съ Нимъ около трехъ-четырехъ часовъ въ день въ здоровыхъ и укрѣпляющихъ ручныхъ работахъ, на воздухѣ: въ постройкѣ земляныхъ и снѣговыхъ укрѣпленій, въ рытьѣ канавъ, въ рубкѣ дровъ и льда, въ катаньѣ на лодкѣ.

Въ 5 часовъ Царская Семья вновь собирается за чаемъ. Время до 7 часовъ вечера, когда положенъ

обѣдъ, Наслѣдникъ проводитъ въ катаньѣ верхомъ или на велосипедѣ, зимою же на саняхъ; когда погода неблагопріятная, занимается играми, часто въ обществѣ Своихъ Сестеръ. Отъ 8—9 часовъ Наслѣдникъ проводитъ время у Родителей, а въ 9 часовъ идетъ спать, попрощавшись съ Родителями, которые всегда осѣняютъ Его крестнымъ знаменіемъ.

На яхтѣ «Штандартъ» расписаніе дня Наслѣдника почти такое же; оно разнообразится лишь поѣздками на окружающіе ея стоянку острова. Здѣсь Наслѣдникъ гуляетъ, собираетъ ягоды и грибы, качается на качеляхъ, посѣщаетъ простые крестьянскіе дома, гдѣ кушаетъ черный хлѣбъ и пьетъ молоко.

Такъ день за днемъ проходитъ жизнь Царственнаго Отрока. Тихо и просто течетъ она, вырабатывая понемногу изъ мальчика будущаго Монарха, достойнаго съ честью и славой нести тяжкое бремя правленія великой, могучей страной.

1909 г.

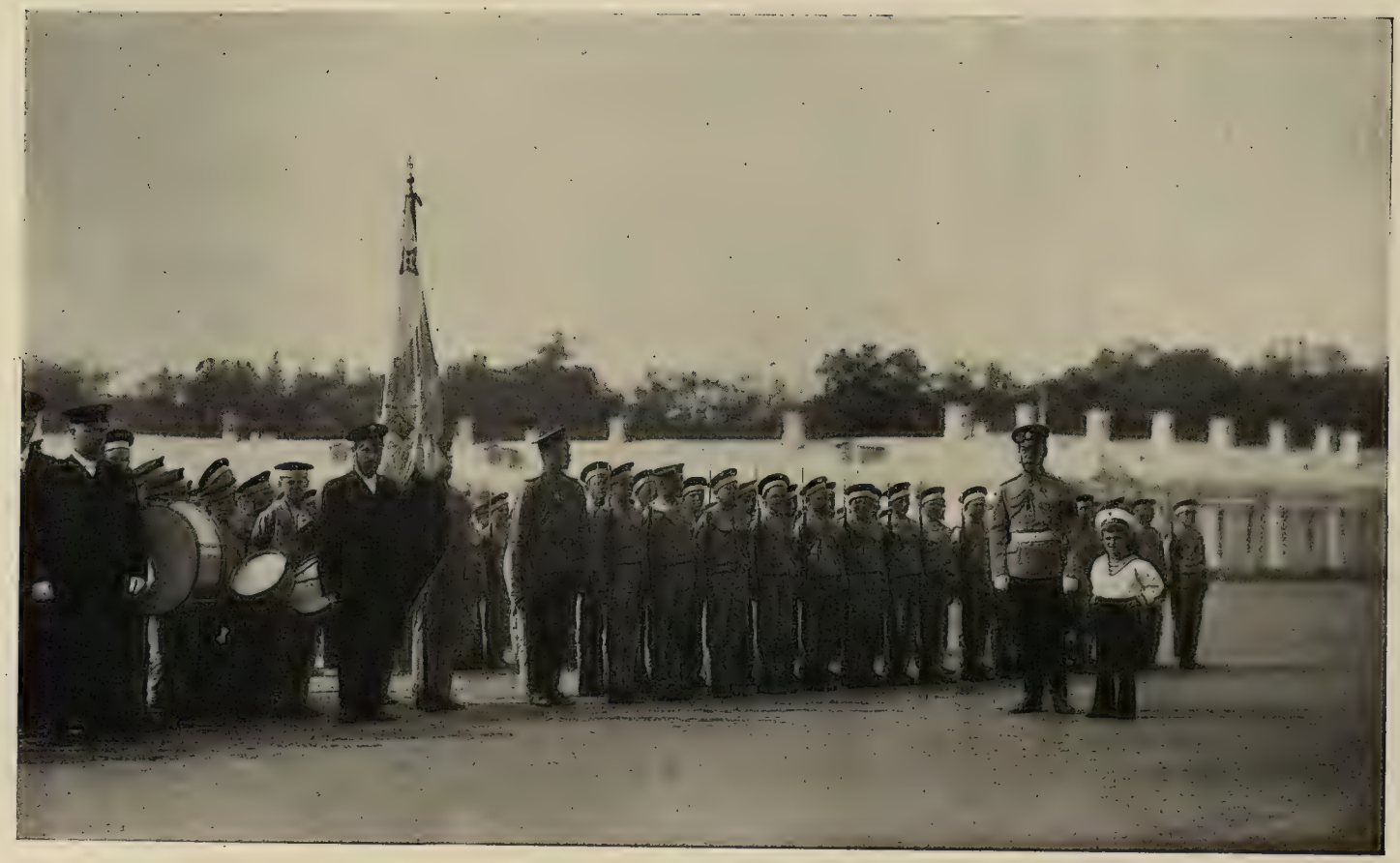

Высочайшій смотръ Бахмутскому классу военнаго строя.
1910 г.

1910 г.

1910 г. Съ няней.

Фридбергъ. 1910 г.

1910 г.

Военное воспитаніе Наслѣдника Цесаревича.

Одиннадцатаго Августа 1904 года, въ день Св. Крещенія Наслѣдника Цесаревича, Государь Императоръ, призвавъ дѣйствовавшіе на Дальнемъ Востокѣ армію и флотъ быть воспріемниками Новокрещаемаго, выразилъ пожеланіе, чтобы на всю жизнь сохранилась у Наслѣдника связь съ бойцами, проливавшими кровь свою въ неравной борьбѣ за славу и честь родимой земли. Это пожеланіе осуществилось: Наслѣдникъ и армія связаны теперь невидимыми, но крѣпкими узами вѣчной любви и беззавѣтной преданности.

Любовь къ арміи всегда являлась характерной, яркой чертой Державныхъ Вождей Земли Русской. Опытъ многовѣковаго историческаго прошлаго показалъ, что сильно и несокрушимо было государство, когда на вѣрной стражѣ его стояла армія, полная силъ, бодрая духомъ, спаянная непоколебимой преданностью, готовая по первому знаку Вѣнценоснаго Вождя своего ринуться въ смертный бой за достоинство родины. И Государь Императоръ Николай Александровичъ сумѣлъ зажечь въ сердцѣ Своего Сына пламя любви къ арміи, любви къ благородному военному дѣлу. Чутко понимая дѣтскую душу и въ

то же время не упуская изъ виду пользы государственной, Онъ блестяще связалъ трудную задачу военнаго воспитанія юнаго Наслѣдника съ военной подготовкой всей учащейся молодежи Имперіи.

Идея организаціи военныхъ дружинъ изъ малолѣтокъ, какъ извѣстно, впервые была проведена въ жизнь геніальнымъ Преобразователемъ Россіи Императоромъ Петромъ Великимъ. Впослѣдствіи она, однако, была заброшена и лишь въ концѣ восьмидесятыхъ годовъ прошлаго столѣтія возрождается вновь. Въ это время, благодаря энергіи инспектора народныхъ училищъ Бахмутскаго уѣзда А. А. Луцкевича, во ввѣренныхъ его попеченію школахъ были введены военный строй и гимнастика. Луцкевичъ задался цѣлью съ юныхъ лѣтъ пріучить ребенка не столько къ военнымъ артикуламъ, сколько къ строгой дисциплинѣ, развитію духа товарищества, чести, вѣрности и любви къ Царю и отечеству. Но только съ 1908 г., когда Министерствомъ Народнаго Просвѣщенія военная гимнастика была признана желательной и даже необходимой, Луцкевичъ на свои личныя средства сталъ организовывать классъ военнаго строя, приглашая ребятишекъ учиться ему.

На призывъ учителей дѣтвора повалила со всѣхъ сторонъ, да и родители были рады, что ре-

бятишки не мѣшаютъ старшимъ дома. Дѣти приглашались добровольно, никто ихъ не принуждалъ и, тѣмъ не менѣе, успѣхъ былъ громадный: первое время желающихъ было слишкомъ 400 человѣкъ.

Когда Государь узналъ объ этомъ благомъ начинаніи, Онъ сейчасъ же одобрилъ его, разрѣшивъ присвоить Бахмутскому классу наименованіе «Перваго народнаго класса военнаго строя и гимнастики Его Императорскаго Высочества Наслѣдника Цесаревича и Великаго Князя Алексѣя Николаевича».

Нельзя не удивляться той чуткости, которую проявилъ въ данномъ случаѣ Государь. Предпріятіе Луцкевича, несмотря на свой успѣхъ, вызвало сомнѣнія въ своей цѣлесообразности не только въ различныхъ кругахъ общества, но и среди лицъ, принадлежавшихъ къ составу правительственной администраціи. Однако Государь не далъ ему погибнуть; Онъ понялъ, что военная подготовка школьной молодежи облегчитъ тяжелую задачу воспитанія всей арміи, подниметъ ея духъ и въ то же время дастъ руководителямъ учащихся могучее средство воздѣйствія на юныхъ питомцевъ въ сторону развитія въ нихъ лучшихъ нравственныхъ началъ, которыми только будетъ силенъ народъ, будетъ непоколебимъ его государственный строй. Жизнь показала, насколько Государь

былъ правъ. Благодаря Его высокой поддержкѣ не погибло благое начинаніе, и организаціи школьныхъ «потѣшныхъ» отрядовъ въ настоящее время широко распространились по всѣмъ городамъ и селамъ Россіи, прививая въ сердца молодежи любовь къ военному дѣлу и родной арміи. Но Государь на этомъ не остановился. Онъ рѣшилъ заставить пройти такого рода подготовительную выучку и Своего Сына, организовавъ для Него потѣшный отрядъ изъ сыновей нижнихъ чиновъ. Руководителемъ отряда былъ сдѣланъ дядька Цесаревича, А. Е. Деревенько, съ честью выполнившій возложенное на него порученіе. Маленькій Наслѣдникъ съ увлеченіемъ отдался новому для Него дѣлу, безпрекословно подчиняясь военной дисциплинѣ, лихо, отчетливо и толково исполняя положенныя упражненія. И постепенно развивается въ мальчикѣ любовь къ военному дѣлу, сознаніе важности его, пониманіе самой души арміи; уже теперь Наслѣдникъ связанъ съ нею крѣпкою связью. Солдаты для Него—верхъ всего прекраснаго: Онъ любитъ ихъ, часто останавливаетъ и разспрашиваетъ, входитъ въ разныя мелочи солдатскаго быта. Вмѣстѣ съ Государемъ Онъ пробуетъ солдатскую пищу, любитъ черный солдатскій хлѣбъ, борщъ, щи и гречневую кашу. Однажды Онъ спросилъ, почему

солдаты не ѣдятъ бѣлаго хлѣба. Ему отвѣтили шутливо, что этотъ хлѣбъ предназначенъ только для дѣвочекъ. Съ тѣхъ поръ Онъ ѣстъ предпочтительно черный хлѣбъ и при каждомъ подаваемомъ Ему блюдѣ спрашиваетъ: «а это ѣдятъ солдаты?» И если Ему говорили, что нѣтъ, то Онъ отодвигалъ тарелку. Правда, иногда сладкое блюдо соблазняло Его, и ребенокъ придвигалъ къ себѣ тарелку, говоря: «Попытаюсь хоть разъ быть дѣвочкой». Разъ какъ-то Наслѣдника спросили, трудно ли Ему рано вставать съ постели: «Нѣтъ, солдаты еще раньше встаютъ»,— былъ точный отвѣтъ.

Замѣтивъ на Своемъ Сынѣ крупное воспитательное значеніе военно-школьной подготовки, Государь рѣшилъ дать дальнѣйшій толчекъ ея развитію. Съ этой цѣлью Онъ организовалъ смотры потѣшнымъ организаціямъ, причемъ присутствіе Наслѣдника Цесаревича въ данномъ случаѣ было обязательнымъ. Первый такой смотръ Бахмутскому классу состоялся въ 1910 году, на площадкѣ Большого Царскосельскаго Дворца. Здѣсь, во второмъ часу дня воспитанники, въ составѣ одной роты, построились со знаменемъ и хоромъ музыки. Въ половинѣ третьяго прибыли Государь и Государыня съ Наслѣдникомъ Цесаревичемъ. Государь,

принявъ рапортъ отъ организатора класса, подъ звуки встрѣчи, народнаго гимна и при кликахъ «ура» обошелъ фронтъ. Затѣмъ было произведено ротное ученье, сокольская гимнастика подъ тактъ музыки и хоровое пѣніе. Всѣ исполненія удостоились Царскаго «спасибо». Затѣмъ воспитанники четыре раза прошли церемоніальнымъ маршемъ, послѣ котораго Государь съ Наслѣдникомъ снова обошелъ ряды, удостоивая нѣкоторыхъ милостивымъ разговоромъ. Затѣмъ Онъ осмотрѣлъ знамя и, снявшись съ Наслѣдникомъ въ общей группѣ воспитанниковъ, отбылъ при звукахъ гимна и восторженныхъ кликахъ «ура».

Строевая работа дѣтей оказалась идеальной. Маленькіе карапузики съ серьезными лицами, скромно одѣтые почти въ одноцвѣтныя рубашки и высокіе сапоги, съ простыми картузами на головахъ, старательно, по командѣ своихъ старшихъ товарищей, ровняли строй и вздваивали ряды не шумя, спокойно и дѣловито. Разговаривая со старшимъ, каждый беретъ подъ козырекъ и отвѣчаетъ на вопросы громко, толково и отчетливо.

Черезъ два года, когда дѣло военно-гимнастической подготовки учащихся, благодаря заботамъ и блестящему руководству Государя, окрѣпло и полу-

1910 г.

1910 г.

1911 г.

1911 г.

чило широкое распространеніе, въ Петербургѣ состоялся грандіозный смотръ всѣмъ «потѣшнымъ» организаціямъ. Къ 30 Іюля 1912 г. прибыли сюда свыше 8000 школьниковъ при 564 инструкторахъ. Въ этотъ день, восьмой годовщины рожденія Наслѣдника Цесаревича, состоялись торжественныя молебствія, по окончаніи которыхъ руководители объяснили воспитанникамъ значеніе этого дня. Такъ, послѣ молебствія и смотра, произведеннаго потѣшнымъ вѣдомства Министерства Внутреннихъ Дѣлъ, Министръ Сенаторъ А. А. Макаровъ пригласилъ воспитанниковъ откушать хлѣба-соли. Когда «потѣшные» разсѣлись по мѣстамъ, Министръ взялъ въ руки чарку вина и сказалъ:

— «Малыши! Сегодня большой праздникъ въ Царской Семьѣ, а Царскій праздникъ всегда былъ и будетъ большой праздникъ всей нашей Матушки Руси. Вы только начинаете жить. Передъ вами вся жизнь. Помните всегда мои слова: когда наступитъ время, служите вѣрой и правдой Государю Императору, нелицепріятно, не за страхъ, а за совѣсть. И служа такъ Русскому Царю, вы будете служить и Матушкѣ Россіи».

Затѣмъ Министръ Внутреннихъ Дѣлъ провозгласилъ тостъ за драгоцѣнное здравіе Государя

Императора, Государыни Императрицы и Августѣйшаго Высоконоворожденнаго. Громовое «ура», смѣшавшись съ звуками народнаго гимна, было отвѣтомъ на эту здравицу.

Самый смотръ состоялся 1 Августа. Уже съ восьми часовъ утра къ Марсову полю стали стекаться многочисленные отряды «потѣшныхъ», выстроившіеся въ четыре линіи. Въ первую линію стали потѣшные лейбъ-гвардіи Преображенскаго и Семеновскаго полковъ, Сибирскаго казачьяго войска, 4-го Сибирскаго сапернаго баталіона, 88-го пѣхотнаго Петровскаго полка, Петровская потѣшная рота, школы общества «Бѣлаго Креста», Великолуцкій отрядъ и рота Главнаго Штаба. Рядомъ потѣшные Холмской учебной дирекціи, 13 отрядовъ Кіевскаго и 9 отрядовъ Виленскаго учебныхъ округовъ. Далѣе сводный отрядъ Казанскаго учебнаго округа, отряды Севастопольскаго ремесленнаго училища и фельдшерской и церковно-приходской школъ имени Князя С. М. Голицына.

Вторую линію заняли сводные отряды потѣшныхъ Одесскаго, Кавказскаго, Рижскаго и Западно-Сибирскаго учебныхъ округовъ.

Въ третью линію выстроились потѣшные отряды Харбинскаго коммерческаго училища, Приамурскаго

края, Туркестана, церковно-приходскихъ школъ Житомiра, Новгорода, Старой Руссы, Харькова, Брянска, Олонецка, Козлова и другихъ мѣстъ. Тутъ же расположились 15 желѣзнодорожныхъ отрядовъ съ полевымъ телеграфомъ, разборной лодкой и прочими снарядами.

Четвертую линію заняли потѣшные Харьковскаго и Московскаго учебныхъ округовъ, Яренская потѣшная рота изъ учениковъ городскихъ и земскихъ училищъ, потѣшная пожарная дружина и отряды Екатеринославскаго коммерческаго училища Имени Государя Императора Николая II, торговой и коммерческой школъ въ Ростовѣ на Дону. Далѣе Петербургскія потѣшныя организаціи и отрядъ Привислинскихъ, Либаво-Роменской, Ташкентской и Сибирской желѣзныхъ дорогъ.

Выстроившіеся отряды объѣхалъ, здороваясь, командующій парадомъ генералъ-маіоръ Апухтинъ въ сопровожденіи помощника своего полковника Назимова.

Въ десятомъ часу начался съѣздъ приглашенныхъ лицъ. Вскорѣ вокругъ украшенныхъ зеленью палатокъ собралось все великосвѣтское общество. Военные мундиры, придворное шитье, орденскія ленты, нарядные дамскіе туалеты, черные фраки,

сюртуки, великолѣпные мундиры сановниковъ,—все это подъ яркимъ блескомъ солнца переливалось въ причудливой игрѣ цвѣтовъ. А тамъ, по всему обширному Марсову полю, на зеленомъ фонѣ Лѣтняго сада вырисовываются бѣлыя, синія, малиновыя и сѣрыя пятна потѣшныхъ отрядовъ, осѣненныхъ разноцвѣтными знаменами. Вдали, въ уголку, горятъ мѣдныя каски потѣшныхъ пожарныхъ.

Въ исходѣ десятаго часа изъ Новаго Петергофа на Императорской яхтѣ «Александрія» прибылъ Государь Императоръ съ Наслѣдникомъ Цесаревичемъ и Великими Княжнами Ольгой и Татьяной Николаевнами. Сѣвъ у Мраморнаго Дворца на коня, Государь, бывшій въ формѣ лейбъ-гвардіи Преображенскаго полка, выѣхалъ изъ воротъ Дворца на набережную. Наслѣдникъ и Великія Княжны заняли мѣста въ экипажѣ. При въѣздѣ на Марсово поле Государь принялъ рапортъ командующаго парадомъ, а затѣмъ началъ объѣздъ линій. Задорнымъ эхомъ раскатилось по полю въ отвѣтъ на привѣтствіе Государя бойкое: «здравія желаемъ, Ваше Императорское Величество». Могучее «ура» изъ тысячъ дѣтскихъ грудей слилось съ мощными звуками народнаго гимна.

Когда Государь приблизился къ потѣшнымъ церковныхъ учрежденій, то стоявшіе впереди свя-

щенники осѣняли путь Монарха крестнымъ знаменіемъ.

Послѣ Высочайшаго объѣзда линіи перестроились для упражненій. Въ первую очередь выступилъ тысячный отрядъ Одесскаго учебнаго округа, продѣлавшій вольныя движенія съ ружьями и безъ ружей и гимнастическія упражненія на снарядахъ.

Государь поблагодарилъ одесситовъ за выдающіяся упражненія. Въ отвѣтъ на Царское «спасибо» понеслось радостное: «рады стараться, Ваше Императорское Величество».

Потѣшные продѣлывали поразительныя по ловкости упражненія на лѣстницахъ, произвели строевое ученіе; подъ звуки музыки выступили сокольскія команды. Особое вниманіе привлекли групповыя упражненія съ трехцвѣтными флагами. Группы воспитанниковъ въ одинъ мигъ сплетались въ замысловатыя фигуры, по два-три человѣка другъ на другѣ, распадаясь по незамѣтному знаку руководителя. Севастопольское ремесленное училище показало фехтованіе на ружьяхъ, Ставропольскіе отряды сопровождали гимнастику пѣніемъ.

Нѣтъ возможности описать всѣ упражненія потѣшныхъ. Почти каждый отрядъ сумѣлъ поднести

Державному своему Вождю что-нибудь свое, особенное.

Объясненія Наслѣднику Цесаревичу, съ громаднымъ интересомъ слѣдившему за упражненіями, давалъ помощникъ командующаго парадомъ полковникъ Назимовъ.

Картина смотра произвела громадное впечатлѣніе на собравшихся. Недовѣрія, которымъ нѣсколько лѣтъ назадъ встрѣчено было новое дѣло, не осталось слѣда. Общество прониклось сознаніемъ того, что въ данномъ случаѣ дѣло идетъ не о «потѣхѣ», что въ потѣшныхъ таится та сила, которой суждено обновить Русь.

И осыпанные Царскими ласками, разъѣхались участники смотра по всѣмъ угламъ широкой Руси, унося съ собой чувство безграничной преданности къ Царю и Его Наслѣднику, нынѣ такому же, какъ и они, ученику-потѣшному, а въ будущемъ — Вѣнценосному Вождю великой Русской земли.

Съ каждымъ днемъ крѣпнетъ связь русскаго народа и русской арміи съ Наслѣдникомъ Престола. Назначая Своего Сына шефомъ полковъ, зачисляя Его въ ихъ списки, Государь понемногу, незамѣтно осуществляетъ великую, завѣтную мысль—создать обновленную армію, въ единомъ могучемъ порывѣ

сплотившуюся вокругъ Державнаго Вождя своего. И въ этомъ Государь преуспѣлъ вполнѣ: каждый смотръ, каждое посѣщеніе войсковой части является праздникомъ и для Наслѣдника, и для осчастливленнаго полка.

Обаятельная личность Государя, страстное увлеченіе военнымъ дѣломъ Наслѣдника, пылкая преданность арміи придаютъ такую трогательную сердечность каждому, даже незначительному смотру, что глубокое воспитательное вліяніе ихъ на душу мальчика не можетъ подлежать сомнѣнію. Вмѣстѣ съ Государемъ Наслѣдникъ встрѣчаетъ новобранцевъ, провожаетъ выходящихъ въ запасъ солдатъ, присутствуетъ на полковыхъ праздникахъ. Онъ то участвуетъ въ закладкѣ полкового храма, то прибиваетъ вновь пожалованное полку знамя; осматриваетъ только-что прибывшій изъ дальняго плаванія крейсеръ, изучаетъ поднесенные Ему въ подарокъ рисунки морскихъ флаговъ и значковъ, бесѣдуетъ съ офицерами и солдатами, стараясь узнать подробно ихъ бытъ и службу. И всѣ эти встрѣчи, осмотры, разговоры сближаютъ юнаго Цесаревича съ арміей, роднятъ Его съ ней, спаиваютъ ненарушимою связью, давая надежду, что въ годы возмужалости Онъ постигнетъ ея беззавѣтную русскую

душу и сумѣетъ направить ее къ свершенію великихъ задачъ.

И съ молодымъ, подрастающимъ поколѣніемъ знакомитъ Государь Своего Сына. Черезъ потѣшныхъ Онъ связалъ Его съ будущими рядовыми членами великой воинской семьи, зачисленіемъ же въ списки военно-учебныхъ заведеній породнилъ Наслѣдника съ будущимъ командным составомъ ея. И здѣсь Государь пользуется каждымъ удобнымъ случаемъ, чтобы молодой Цесаревичъ ближе и короче познакомился со Своими товарищами по школѣ, и дѣлаетъ это съ очаровательной простотой, которая такъ трогаетъ всѣхъ, кто имѣлъ счастье ее почувствовать. Когда Первый Кадетскій Корпусъ, въ спискахъ котораго числится Наслѣдникъ, праздновалъ 171 годовщину своего существованія, Государь пожелалъ вызвать его въ полномъ составѣ въ Царское Село. Здѣсь состоялся церковный парадъ, на которомъ присутствовалъ и Наслѣдникъ въ формѣ кадета младшей роты корпуса. Послѣ парада, Государь, взявъ за руку Наслѣдника и въ предшествіи священника, окроплявшаго кадетъ святою водою, обошелъ фронтъ и похвалилъ за тотъ блестящій видъ, въ которомъ Онъ привыкъ ихъ видѣть и прежде. Затѣмъ Государь высказалъ надежду, что связь, установленная

1911 г.

1911 г.

1911 г.

1911 г.

1911 г.

1911 г.

1911 г.

1911 г.

между корпусомъ и Наслѣдникомъ Цесаревичемъ, не будетъ порвана до конца Его жизни, и что кадеты будутъ служить Ему и Россіи такъ же беззавѣтно преданно, какъ служили ихъ отцы, дѣды и предки. Мощное «ура» молодежи было отвѣтомъ на эту рѣчь.

Всѣ кадеты послѣ парада были приглашены на завтракъ въ Царскосельскій Дворецъ; во время завтрака Государь обходилъ столы и многихъ кадетъ удостоилъ Своими милостивыми разспросами.

Обратно на вокзалъ корпусъ строемъ и съ музыкою прошелъ черезъ паркъ Александровскаго Дворца. Проходя мимо главнаго входа, кадеты увидѣли на крыльцѣ Государыню Императрицу съ Наслѣдникомъ Цесаревичемъ и Великими Княжнами. У нижнихъ ступеней крыльца стоялъ Государь, посылавшій кадетамъ послѣдній прощальный привѣтъ.

Дрожь пробѣжала по рядамъ, и радостное, продолжительное «ура» могучимъ раскатомъ пронеслось по парку. Съ новой силой загремѣло оно, когда Наслѣдникъ, въ сопровожденіи казака конвойца, перегналъ кадетъ на ихъ маршѣ и нѣкоторое время ѣхалъ рядомъ съ головною ротою.

Такъ, звено за звеномъ, выковываются связи, роднящія юнаго Цесаревича съ славною русскою

арміей, исконной защитницей Престола и Родины. Пройдутъ годы и, полный вѣры въ Свой народъ и могучую армію, будущій Вѣнценосный Монархъ сумѣетъ направить ихъ по пути славныхъ побѣдъ на нивѣ труда и на полѣ брани.

Путешествія Наслѣдника Цесаревича.

Прекрасно понимая задачи воспитанія, Государь сознаетъ, что одного книжнаго обученія недостаточно для умственнаго развитія Его Дѣтей; книга и сообщаемыя ею свѣдѣнія часто только тогда становятся понятными, когда провѣряются опытомъ. Лучшимъ, наиболѣе наглядным пособіемъ при воспитаніи ребенка является сама жизнь, ея различныя проявленія. И подвести ребенка къ этимъ явленіямъ повседневной жизни, умѣло показать и объяснить ихъ ему—такова задача истиннаго воспитателя.

Познать съ молодыхъ лѣтъ родную страну, познакомиться съ населяющими ее народами, ихъ бытомъ, нуждами, присмотрѣться къ жизни другихъ націй—вотъ задачи, положенныя Государемъ въ основу воспитанія юнаго Наслѣдника. Такъ какъ книга, учебникъ давали въ этомъ отношеніи сравнительно мало, то Государь никогда не упускаетъ случая дать Своему Сыну возможность наглядно провѣрить почерпнутыя изъ учебника знанія. Выше мы уже видѣли, какъ понемногу, не принуждая, удалось Ему пріохотить Наслѣдника къ военному искусству, познакомить Его съ арміей, съ устройствомъ

и особенностями ея быта. Участіе въ пріемахъ депутацій отъ различныхъ учрежденій, общественныхъ организацій и отдѣльныхъ группъ населенія вводитъ Ребенка въ кругъ дѣятельности ихъ, а отсюда сближаетъ Его съ жизнью той среды, представителями которой они являются.

Для примѣра приведемъ здѣсь пріемъ депутаціи отъ Волынскихъ крестьянъ. Послѣ того какъ Царь, поблагодаривъ волынскій народъ за вѣрность и принявъ поднесенную Наслѣднику свитку, удалился во внутренніе покои дворца, царедворцы провели депутацію въ сосѣдній залъ, гдѣ было приготовлено Царское угощеніе. На одномъ столѣ стояли вина и закуски, а на двухъ другихъ, украшенныхъ букетами только что сорванныхъ бѣлыхъ цвѣтовъ—печеніе, конфекты, яблоки и виноградъ. Волынцы стали на молитву и дружно запѣли «Отче Нашъ». Гулко понеслись ихъ голоса по высокимъ комнатамъ. Выпивъ по рюмкѣ вина за здоровье Державнаго Хозяина и закусивъ, они размѣстились около двухъ украшенныхъ столовъ пить чай. Въ это время извѣстили, что ихъ идетъ угощать Наслѣдникъ Цесаревичъ. Черезъ минуту вошелъ хорошенькій хлопчикъ въ свиткѣ, подпоясанный зеленымъ поясомъ и въ сивой шапочкѣ. Это такъ тронуло крестьянъ,

что они невольно вскочили съ мѣстъ и закричали «ура». Радости не было конца, когда своими глазами увидали они, что ихъ сѣрую свитку не погнушался надѣть самъ Цесаревичъ. Слезы блестѣли у нихъ на глазахъ. Когда Наслѣдникъ ушелъ, крестьяне долго еще бесѣдовали съ дядькой Его, Деревенько, который тоже родомъ съ Волыни. Они просили его научить и дальше Цесаревича любить простой народъ и молиться Богу. Послѣ чая, оставшіеся гостинцы крестьяне разобрали, говоря, что конфекты раздадутъ на селѣ дѣтямъ и разскажутъ имъ про маленькаго Цесаревича, а сѣмячки изъ яблокъ и апельсинъ посадятъ дома, чтобы и внуки помнили, какъ волынцы къ Царю ходили. Дружно пропѣвъ «Спаси Господи» и волынское «Многая лѣта» Гостепріимному Хозяину съ Хозяйкой и Дѣтками, волынцы покинули дворецъ.

Чтобы еще полнѣе познакомить Своего Сына съ Его великой Родиной, чтобы показать Ему всѣ красоты ея, Государь беретъ Его съ Собой въ путешествія, которыя Онъ часто совершаетъ по различнымъ мѣстамъ русской земли. Присматриваясь Самъ во время этихъ путешествій къ различнымъ сторонамъ народной жизни, черпая изъ Своихъ наблюденій богатый матеріалъ для лучшаго государ-

ственнаго строительства, Государь одновременно и Сыну Своему даетъ возможность съ юныхъ лѣтъ познакомиться съ населеніемъ и бытомъ страны, Державнымъ Хозяиномъ которой Ему суждено стать впослѣдствіи. Въ то же время и народъ имѣетъ возможность ближе познакомиться съ Наслѣдникомъ Престола, Сыномъ своего любимаго Царя. И каждое путешествіе, помимо воспитательнаго значенія, которое оно, несомнѣнно, имѣетъ для ребенка, является лишнимъ камнемъ въ величавомъ зданіи государственнаго устройства Россіи, покоющагося на единеніи русскаго Царя съ Его народомъ, которое въ продолженіе трехсотъ лѣтъ упорно и терпѣливо воздвигаетъ Царственный Домъ Романовыхъ.

Первое такое путешествіе Наслѣдникъ совершилъ въ 1909 г. Лѣтомъ этого года, при проѣздѣ въ Ливадію, Государь сдѣлалъ остановку въ Москвѣ. Здѣсь, помимо многочисленныхъ депутацій отъ дворянства и прочихъ городскихъ сословій, Государемъ были приняты волостные старшины московской губерніи, поднесшіе отъ имени крестьянскаго населенія хлѣбъ-соль и вѣрноподданническій адресъ съ выраженіемъ благодарности за отмѣну выкупныхъ платежей и за дарованіе закона о новомъ земельномъ устройствѣ. Государь каждаго изъ крестьянъ

1911 г.

1911 r.

1912 г.

1912 г.

удостоилъ милостивой бесѣды, а затѣмъ, войдя въ вагонъ, подвелъ Наслѣдника къ окну и поднялъ Его на стоящій вблизи стулъ, сдѣлавъ знакъ крестьянамъ подойти ближе. Окруживъ окно, старшины восторженно привѣтствовали Наслѣдника, Который отвѣчалъ имъ ласковымъ и вѣжливымъ поклономъ. Поѣздъ отошелъ при всеобщихъ пожеланіяхъ счастливаго пути Царской Семьѣ и восторженныхъ кликахъ «ура» многотысячной толпы, запрудившей прилегающія къ вокзалу улицы.

Послѣ небольшой остановки въ Тулѣ, Императорскій поѣздъ прибылъ къ платформѣ «Спасовъ Скитъ». Здѣсь Государь съ Наслѣдникомъ Цесаревичемъ и Великими Княжнами посѣтилъ храмъ Христа Спасителя, гдѣ было совершено молебствіе, а затѣмъ обошелъ собранныхъ возлѣ храма представителей дворянства, земства, купечества и крестьянъ. Прослушавъ краткую литію въ часовнѣ, сооруженной на мѣстѣ, гдѣ 17-го Октября 1888 г., послѣ страшнаго крушенія поѣзда, Царская Семья вышла изъ вагона невредимой, Государь съ Дѣтьми вернулся въ вагонъ и на слѣдующій день прибылъ въ Севастополь, гдѣ провелъ нѣкоторое время, осматривая городъ, укрѣпленія, памятники славнаго боевого прошлаго, посѣщая школы, больницы, знакомясь съ стояв-

шею въ гавани Черноморскою эскадрою. Всѣмъ интересовался Государь, во все входилъ, обо всемъ разспрашивалъ....

Отдохнувъ въ Ливадіи, Царская Семья обратный путь совершила черезъ Одессу. Бурнымъ восторгомъ встрѣтило населеніе громаднаго города дорогихъ Гостей. Особенно отечески-тепло Государь отнесся къ встрѣчавшимъ Его воспитанникамъ и воспитанницамъ учебныхъ заведеній, познакомилъ съ ними Наслѣдника, разспросилъ, обласкалъ, оставивъ неизгладимое воспоминаніе о Себѣ и Своемъ еще малолѣткѣ Сынѣ во многихъ юныхъ сердцахъ.

На станціи Пепелюхи, Государь съ Наслѣдникомъ встрѣчены были многочисленными депутаціями крестьянъ, трогательно благодарившихъ за дарованіе земельныхъ законовъ, благами которыхъ они воспользовались. Здѣсь же стояли ученики и ученицы народныхъ школъ; Наслѣдникъ подошелъ къ нимъ, выслушалъ ихъ привѣтствіе, поблагодарилъ и принялъ поднесенную Ему въ подарокъ отъ крестьянъ мѣстную одежду—свитку.

Въ 1911 г. Наслѣдникъ, вмѣстѣ съ Августѣйшими Родителями, вновь совершилъ путешествіе по средней полосѣ Россіи, восторженно встрѣчаемый населеніемъ. Въ слѣдующемъ году Онъ посѣтилъ

Ревель, гдѣ принялъ участіе въ закладкѣ грандіознаго военнаго порта имени Петра Великаго. Закладка состоялась 29 Іюня. Къ этому времени были закончены подготовительныя работы по постройкѣ мола, у входа на который былъ воздвигнутъ павильонъ, украшенный флагами и зеленью. Сзади павильона въ цвѣтахъ былъ задрапированъ бюстъ Петра, какъ бы орлинымъ взглядомъ обозрѣвающаго будущую грандіозную базу Балтійскаго флота. На начатой части мола находилось мѣсто закладки, состоявшее изъ камня, имѣвшаго посрединѣ крестообразное углубленіе.

Въ началѣ десятаго часа на горизонтѣ изъ-за острова Наргена показалась быстро приближавшаяся Императорская яхта «Штандартъ», въ сопровожденіи яхты «Полярная Звѣзда» и пяти эскадренныхъ миноносцевъ. По сигналу флагманскаго судна вице-адмирала Эссена загремѣлъ Императорскій салютъ въ 31 выстрѣлъ. Суда расцвѣтились флагами. Яхта «Штандартъ», сдѣлавъ красивый полукругъ, прошла мимо стоявшихъ на рейдѣ судовъ, съ которыхъ гремѣли гимнъ и могучее «ура» стоявшихъ на палубѣ въ строю матросовъ. Въ 11 часовъ Государь съ Наслѣдникомъ Цесаревичемъ и Великими Княжнами высадились на пристани, гдѣ были встрѣчены

высшими начальствующими лицами и архіепископомъ Іоанномъ, привѣтствовавшимъ Государя краткою рѣчью. По окончаніи рѣчи, Государь и Наслѣдникъ, приложившись ко Кресту, послѣ окропленія святой водою, спустились къ мѣсту закладки, гдѣ было совершено торжественное молебствіе. Затѣмъ всѣ присутствовавшіе положили въ углубленіе камня монеты чеканки 12 года. Государь закрылъ монеты закладной доской съ текстомъ и положилъ поверхъ нея первый камень. Слѣдующіе камни были положены Наслѣдникомъ и Великими Княжнами. Въ тотъ же моментъ на флагштокѣ взвился адмиралтейскій флагъ порта Петра Великаго, встрѣченный раскатами салюта со всѣхъ судовъ. Владыка Іоаннъ провозгласилъ вѣчную память Императору Петру Великому и при печально-торжественныхъ звукахъ ея Государь и всѣ присутствовавшіе преклонили колѣна. Торжество закончилось провозглашеніемъ многолѣтія Государю Императору и всему Царствующему Дому, и въ часъ дня яхта «Штандартъ» вышла въ море, провожаемая громовымъ «ура» и звуками народнаго гимна.

Въ слѣдующемъ мѣсяцѣ вся Россія праздновала столѣтнюю годовщину боя при Бородинѣ; въ этотъ знаменательный для послѣдующей исторіи русской

земли день Наслѣдникъ, вмѣстѣ со всею Царской Семьей, находился въ самомъ сердцѣ торжествъ на Бородинскомъ полѣ. Здѣсь передъ умственнымъ взоромъ Ребенка какъ живыя встали картины великой борьбы народа за свою родную землю, за свою самостоятельность противъ натиска безчисленныхъ полчищъ французовъ; какъ бы ожили предъ Нимъ герои давно минувшаго времени, тѣни погибшихъ бойцовъ встали изъ своихъ могилъ; вспомнились разсказы, которые слышалъ не разъ Мальчикъ отъ Своего Отца объ этихъ незабываемыхъ дняхъ. И когда шелъ Онъ за чудотворной иконой Смоленской Божіей Матери, вдоль далеко уходившихъ безконечныхъ рядовъ войскъ, при торжественныхъ звукахъ «Коль славенъ», невольно вспоминалось Ему, какъ сто лѣтъ назадъ, наканунѣ кроваваго боя, склонялись русскія войска предъ этой иконой, въ жаркой молитвѣ Царицѣ Небесной, да спасетъ Она, хотя бы цѣною ихъ жизни, дорогую Матушку Русь. Видѣлъ Онъ и страшный Шевардинскій редутъ, каждая пядь котораго полита русскою кровью, и знаменитыя семеновскія флеши, цѣлый день отражавшія неистовый натискъ полковъ «великой арміи» Наполеона. Прошли передъ глазами Ребенка и живые свидѣтели прошлаго—старики-ветераны двѣнад-

цатаго года, со слезами на глазахъ привѣтствовавшіе своего Царя и Его Наслѣдника.

А потомъ—торжества въ Москвѣ. Улицы, залитыя волнами народа, торжественный благовѣстъ колоколовъ «сорока сороковъ» московскихъ церквей, грохотъ орудій, величавые звуки народнаго гимна и могучіе раскаты «ура»—все это невольно роднило юнаго Цесаревича съ Его народомъ въ воспоминаніяхъ о славномъ прошломъ родины, въ сознаніи ея величія, мощи и единства въ настоящее время.

Посѣтилъ Наслѣдникъ и древній Смоленскъ, на долю котораго выпало первому изъ искони-русскихъ городовъ попытаться остановить побѣдное шествіе французовъ. Сто лѣтъ назадъ смольняне показали, какъ умѣютъ умирать русскіе люди за своего Царя, за свою родину; юному Наслѣднику пришлось увидѣть и почувствовать, что духъ беззавѣтной преданности не угасъ въ нихъ, что живъ онъ и нынѣ и будетъ жить, пока стоитъ русское Государство, пока ведетъ его къ счастью и славѣ русскій православный Царь.

Празднованіе 300-лѣтія благополучнаго Царствованія Дома Романовыхъ тоже не могло не оказать глубокаго воспитательнаго вліянія на впечатлительнаго Ребенка. Лишній разъ, какъ въ Петербургѣ,

такъ и при посѣщеніи дорогихъ для каждаго русскаго по великимъ историческимъ воспоминаніямъ мѣстъ, связанныхъ съ избраніемъ на царство Михаила Ѳеодоровича, пришлось Ему видѣть беззавѣтную любовь народа. Передъ Его глазами въ эти дни прошла вся Русь, объединенная могучимъ чувствомъ патріотизма, преданности Верховному Вождю своему, до глубины души потрясенная преданіями своего великаго прошлаго.

Но не только съ Русскою землей знакомитъ Государь Своего Наслѣдника. Онъ возитъ Его и въ чужестранныя государства, разъясняетъ Ему ихъ устройство, бытъ, знакомитъ съ ихъ представителями и Державными Вождями, изъ которыхъ многіе состоятъ въ родственныхъ связяхъ съ Россійскимъ Царствующимъ Домомъ. Такъ, Наслѣдникъ присутствовалъ при свиданіи Русскаго и Германскаго Монарховъ въ 1909 г. Когда Государь и Государыня съ Дѣтьми прибыли на «Гогенцоллернъ»—яхту Германскаго Императора, то Державный Хозяинъ яхты самъ встрѣтилъ своихъ Высокихъ Гостей, сердечно поздоровался съ Ними, причемъ Наслѣдника поднялъ на руки, поцѣловалъ и подарилъ модель управляемаго воздушнаго шара. При отъѣздѣ Императора Вильгельма, въ отвѣтъ на его прощальный

привѣтъ, Наслѣдникъ Цесаревичъ вынулъ платокъ и съ командnаго мостика «Штандарта» отвѣчалъ, пока «Гогенцоллернъ» не началъ сливаться съ морскою далью.

Въ томъ же году Наслѣдникъ посѣтилъ Швецію, Францію, гдѣ видѣлся съ президентомъ французской республики, и Англію. Здѣсь Ему пришлось присутствовать на большихъ маневрахъ англійскаго флота, особенно поучительныхъ для Мальчика въ виду производящагося теперь возсозданія русскаго флота, любовь къ которому сумѣлъ заложить въ душу Ребенка Его Державный Отецъ. Наконецъ, въ 1910 г., Наслѣдникъ Цесаревичъ совершилъ путешествіе въ Германію, на родину Своей Августѣйшей Матери. Здѣсь, въ замкѣ Фридбергъ, около города Наугейма, Онъ, вмѣстѣ со Своими Родителями, прожилъ два мѣсяца; здѣсь Онъ, вмѣстѣ съ дѣтьми съѣхавшихся Коронованныхъ Особъ, ѣздилъ по живописнымъ окрестностямъ замка, бродилъ по полямъ, посѣщалъ запросто городскіе магазины. Для примѣра приведемъ разсказъ объ одномъ изъ такихъ посѣщеній. Во время поѣздки въ Наугеймъ Наслѣдникъ, вмѣстѣ съ гессенскими принцами Людвигомъ и Георгомъ и двумя греческими принцессами остановились у игрушечнаго магазина. Войдя въ ателье, дѣти разсыпа-

1912 г.

1913 г

1913 г.

1913 г.

лись по всему помѣщенію въ поискахъ болѣе интересныхъ игрушекъ, причемъ, конечно, особенно привлекала ихъ возможность свободнаго и самостоятельнаго выбора.

Все юное общество было одѣто въ бѣлоснѣжныя платья, за исключеніемъ Наслѣдника, пріѣхавшаго въ Своемъ обычномъ нарядѣ—синемъ матросскомъ костюмѣ и высокихъ сапожкахъ. Разговоръ между собою дѣти вели исключительно на англійскомъ языкѣ; англійская рѣчь слышалась по всѣмъ закоулкамъ магазина, куда маленькихъ принцевъ направляла дѣтская любознательность.

Такъ какъ доступъ въ ателье былъ открытъ для всѣхъ, то жители могли близко присмотрѣться къ Цесаревичу. Всѣхъ привлекала и очаровывала удивительная простота обращенія Его съ окружающими.

Каждый изъ пяти юныхъ посѣтителей магазина, выбравъ игрушки, вынималъ портмонэ и расплачивался за себя отдѣльно.

Съ полными руками пакетовъ и закупокъ все общество, веселое и оживленное, отбыло въ замокъ.

Жители города очень тепло встрѣтили русскую Царственную Семью. Необыкновенное вниманіе привлекалъ къ Себѣ Наслѣдникъ, быстро завоевавшій симпатіи всѣхъ. И здѣсь отмѣтили Его удивитель-

ную отзывчивость и простоту; при прогулкахъ Онъ съ интересомъ присматривался ко всему окружающему, новому для Него; если видѣлъ, что кто-нибудь нуждается въ помощи, всегда оказывалъ ее. Веселый и подвижный, Онъ былъ душей всѣхъ игръ и развлеченій Своихъ сверстниковъ. За время пребыванія въ Фридбергѣ Онъ оставилъ по Себѣ добрую память среди окрестнаго населенія, и до сихъ поръ тамъ еще живы разсказы о маленькомъ Наслѣдникѣ Россійскаго Престола.

Такъ знакомится Цесаревичъ съ жизнью Своей родины и сосѣднихъ странъ. Съ юныхъ лѣтъ привыкаетъ Онъ къ людямъ, познаетъ ихъ жизнь и нужды, завязываетъ знакомства. Пройдутъ отроческіе годы—и Царственный Юноша вступитъ въ жизнь во всеоружіи знаній, полный творческихъ силъ, бодрый духомъ, затая въ сердцѣ Своемъ огонь любви и вѣры въ людей, вѣры въ то, что русскій народъ пойметъ молодой порывъ и на теплую любовь отвѣтитъ своей великой любовью.

БОЛѢЗНЬ НАСЛѢДНИКА ЦЕСАРЕВИЧА

Въ началѣ Сентября 1912 года тяжкое испытаніе постигло по неисповѣдимой волѣ Господа весь русскій народъ; тревожною вѣстью облетѣла страну телеграмма о болѣзни дорогого Наслѣдника. Болѣзнь эта, къ счастью, не оставившая никакихъ послѣдствій, тѣмъ не менѣе, вызвала тревогу въ самыхъ широкихъ кругахъ общества и заставила всю Россію съ замираніемъ сердца прислушиваться къ сообщеніямъ изъ Спалы, гдѣ находилась въ то время Царская Семья. Горячія молитвы о скорѣйшемъ выздоровленіи Царственнаго Отрока объединили всѣхъ вѣрноподданныхъ. И это крѣпкое единеніе такъ глубоко правдиво объяснилъ церковный пастырь передъ однимъ изъ безчисленныхъ молебствій о здравіи Наслѣдника: «Въ Наслѣдникѣ—будущее Россіи, и на Немъ покоятся лучшія наши надежды и упованія. Онъ—предметъ горячей, благоговѣйной любви царелюбиваго русскаго народа. Съ какимъ восторгомъ и умиленіемъ разносятся по Россіи и выслушиваются рѣчи о первыхъ сознательныхъ шагахъ Наслѣдника; и эта наша радость, нашъ юный Цесаревичъ нынѣ болѣзнуетъ. Правда, молодыя силы и искусство врачей успѣшно борятся съ недугомъ, но

подобно тому, какъ въ семьѣ дорогого больного каждый хочетъ что-либо сдѣлать, помочь, такъ и намъ, членамъ одной великой семьи, Россіи, въ эти минуты душевнаго потрясенія, также хочется до болѣзненности выразить и свою любовь къ страждущему и свое горячее желаніе чѣмъ-либо помочь горю. И у насъ есть такое могучее средство, для всѣхъ доступное и которое сильнѣе всѣхъ искусствъ человѣческихъ, а именно: пламенная, усердная молитва къ Богу».

Болѣзнь появилась въ началѣ Сентября. На первыхъ дняхъ пребыванія въ Бѣловѣжѣ, Наслѣдникъ Цесаревичъ, прыгая въ лодку, сдѣлалъ очень широкій шагъ. Первое время послѣ этого не наблюдалось никакихъ болѣзненныхъ явленій въ общемъ состояніи. Этому случаю, однако, пришлось, по всей вѣроятности, приписать появившуюся у Наслѣдника Цесаревича въ ночь на 7-ое Сентября въ лѣвой подвздошной впадинѣ боль и опухоль, которая и была тотчасъ же опредѣлена, какъ забрюшинное кровоизліяніе. При необходимомъ покоѣ и соотвѣтствующемъ лѣченіи кровоизліяніе это стало черезъ 3 недѣли настолько незначительно, что почти вовсе не прощупывалось, и больной уже началъ дѣлать попытки становиться на ноги. 28-го Сентября, желая

сдѣлать нѣсколько самостоятельныхъ шаговъ, Наслѣдникъ Цесаревичъ, несмотря на самый бдительный надзоръ, вслѣдствіе неловкаго движенія упалъ, что въ ночь на 2-ое Октября вызвало новое кровоизліяніе, на этотъ разъ занявшее большее пространство. Развившаяся опухоль сопровождалась очень возвышенной температурой, доходившей до 39,5°, но молодой организмъ и усилія врачей успѣшно побѣждали болѣзнь, и уже съ половины Октября обнаружилось настолько значительное улучшеніе въ состояніи здоровья Наслѣдника Цесаревича, что представилось возможнымъ опубликовать общую картину заболѣванія. Температура приблизилась къ нормальной, опухоль быстро спадала и разсасывалась, и съ 1-го Ноября, въ виду хорошаго состоянія больного, былъ прекращенъ выпускъ бюллетеней о состояніи Его здоровья, а 4-го Ноября уже не представлялось никакихъ опасеній къ переѣзду Наслѣдника Цесаревича изъ Спалы въ Царское Село.

Радость народная по случаю выздоровленія Наслѣдника выразилась прежде всего въ горячихъ благодарственныхъ молитвахъ Господу Богу. Поступавшія со всѣхъ концовъ Россіи обращенія на Высочайшее Имя, въ которыхъ различные слои общества сообщали о молитвахъ, вознесенныхъ ими о выздо-

ровленіи пламенно любимаго Отрока, глубоко тронули Августѣйшихъ Родителей, какъ всеобщее проявленіе и краснорѣчивое свидѣтельство чувствъ любви и преданности, и нашли горячій откликъ въ Ихъ сердцахъ. Ихъ Величествамъ благоугодно было выразить сердечную благодарность всѣмъ высказавшимъ свое душевное участіе по случаю болѣзни Наслѣдника Цесаревича.

Въ порывѣ чистой радости, Государь Императоръ ознаменовалъ выздоровленіе Возлюбленнаго Сына великодушнымъ поступкомъ милосердія и прощенія осужденнаго за тяжкій воинскій проступокъ рядового Бахурина, оставившаго строй на Царскомъ смотру и приговореннаго судомъ къ исключенію изъ военной службы и ссылкѣ на каторжныя работы.

На всеподданнѣйшемъ докладѣ по прошенію осужденнаго о помилованіи Государь Императоръ собственноручно изволилъ начертать:

«Въ изъявленіе Своей благодарности къ милости Божіей, даровавшей исцѣленіе Наслѣднику Цесаревичу, прощаю тяжкій проступокъ рядового Бахурина. Перевести его въ 58-й пѣхотный Пражскій полкъ для дальнѣйшей службы».

Въ Январѣ 1913 г. всѣ газеты обошло письмо генерала Думбадзе.

1913 г.

1913 г.

1913 г.

1913 г.

«Вотъ уже нѣсколько дней, какъ я вернулся сюда изъ Петербурга и постоянно получаю отовсюду письменныя и словесныя просьбы дать свѣдѣнія о здоровьѣ Наслѣдника Цесаревича.

Конечно, я каждому разсказываю все, чему былъ очевидцемъ, но, какъ видно, это мало кого удовлетворяетъ, а потому рѣшаюсь письменно заявить объ этомъ для всеобщаго свѣдѣнія. Такую мѣру принимаю только потому, что твердо убѣдился, съ какимъ благоговѣніемъ всѣ, безъ различія національностей, происхожденія и соціальнаго положенія, горячо любятъ Царственнаго Ребенка. Я имѣлъ счастье лично повидать въ Царскомъ Селѣ нѣсколько разъ Наслѣдника Цесаревича и нахожу, что Онъ значительно выросъ, порозовѣлъ, сталъ мускулистѣе и вообще великолѣпно выглядитъ. Такой же бойкій, живой и веселый, какъ всегда. Лѣвая нога въ колѣнѣ еще немного согнута, но весьма быстро, по словамъ доктора Деревенко, постоянно безотлучно дежурящаго при Немъ, постепенно выпрямляется, и вообще полное выздоровленіе — это вопросъ всего нѣсколькихъ дней.

Его Императорское Высочество при моемъ представленіи, несмотря на мою новую (свитскую) форму, сразу меня узналъ, долго со мной разговаривалъ и,

между прочимъ, сказалъ, что Ему было плохо въ Спалѣ, но теперь ничего не болитъ, и Онъ чувствуетъ Себя очень хорошо. Высказалъ большое желаніе быть въ Ливадіи, и на мой вопросъ, помнитъ ли Онъ послѣднее Свое пребываніе въ Ливадіи, Его Императорское Высочество отвѣтилъ: «Все отлично помню и очень Ливадію люблю». О моей же формѣ изволилъ сказать: «Эта форма къ вамъ идетъ, но Мнѣ больше нравится, когда вы въ стрѣлковомъ мундирѣ». Каждый день въ экипажѣ или въ саняхъ Его Высочество выѣзжаетъ на прогулку и всегда чувствуетъ Себя отлично.

И такъ, повторяю во всеуслышаніе и къ общей великой радости всѣхъ насъ, вѣрноподданныхъ слугъ нашего Самодержавнаго Царя и любящихъ Россію, что всѣ слухи о тяжеломъ состояніи здоровья Наслѣдника Цесаревича не имѣютъ безусловно никакого основанія. Тамъ, въ Царскомъ Селѣ, благодаря такому быстрому улучшенію здоровья Наслѣдника, всѣ повеселѣли и отлично себя чувствуютъ».

Этимъ письмомъ послѣднія сомнѣнія были разсѣяны. Всѣ, кто испытывалъ безпокойство и желалъ знать, какъ чувствуетъ Себя Наслѣдникъ послѣ болѣзни, получилъ полное удовлетвореніе и радостное сознаніе, что болѣзнь Наслѣдника Цесаревича прошла,

не оставивъ слѣда, и дорогой всѣмъ Отрокъ по-прежнему развивается и набирается силъ для будущаго благороднаго и отвѣтственнаго служенія Своего на счастье и славу родины.

Учрежденіе имени наслѣдника цесаревича

Любовь и преданность народная къ Царствующему Дому ни въ чемъ не сказывается съ такою постоянною трогательною ясностью, какъ въ желаніи ознаменовать, отмѣтить и выразить эту любовь безкорыстнымъ посильнымъ пожертвованіемъ на помощь неимущимъ или созданіемъ и поддержкой общеполезныхъ учрежденій, открываемыхъ въ честь Членовъ Царственной Семьи. Это стремленіе связать благія начинанія съ Именами Царствующаго Дома ярко проявилось во всѣхъ сословіяхъ и классахъ русскаго народа и въ ознаменованіи дня радостнаго событія рожденія Наслѣдника Цесаревича,—продолжало и продолжаетъ проявляться и понынѣ.

Невозможно перечислить всѣхъ учрежденій и дѣлъ, посвященныхъ и посвящаемыхъ Наслѣднику по нашей необъятной родинѣ.

Вѣсть о Его рожденіи явилась могучимъ толчкомъ къ выраженію этимъ путемъ народной радости; и вотъ изъ столицъ, изъ дальнихъ городовъ, изъ глухихъ деревень понеслись обильныя вѣсти объ ознаменованіяхъ этой радости: воздвигаются школы, читальни, богадѣльни, дома призрѣнія и больницы;

учреждаются стипендіи; закладываются храмы, часовни; освящаются иконы; организуются особые фонды Имени Наслѣдника Цесаревича; приступаютъ къ созданію народныхъ домовъ, музеевъ и пр. и пр. Въ трогательномъ желаніи ярче сознавать свою связь съ будущимъ Вождемъ и Хозяиномъ Земли Русской многія мѣстности ходатайствуютъ о присвоеніи имъ Имени Наслѣдника, и нѣкоторыя изъ такихъ желаній удовлетворяются. Такъ въ Землѣ Оренбургскаго Казачьяго Войска появляются Наслѣдницкая станица и Наслѣдницкій поселокъ; въ Области Войска Донского—станица Цесаревичская; предпринимаются шаги даже къ образованію новаго города Алексѣевска, заложеннаго впослѣдствіи въ 1912 г., въ день рожденія Наслѣдника Цесаревича, на мѣстѣ села Суражевки, на пересѣченіи рѣки Зеи съ Амурской магистралью.

Но однимъ изъ самыхъ крупныхъ и важныхъ ознаменованій дня рожденія Наслѣдника Цесаревича, ознаменованій, привлекшихъ къ себѣ наиболѣе горячее сочувствіе, откликъ и поддержку всего населенія, явилось учрежденіе 16-го Іюня 1905 г. особаго комитета, который Государь соизволилъ наименовать «Алексѣевскимъ», «дабы навсегда связать подъемлемое святое дѣло съ Именемъ любезнаго Сына Нашего»—какъ говорилось въ Высочайшемъ указѣ.

1913 г.

П. В. Петровъ.

Прот. А. П. Васильевъ.

П. А. Жильяръ.

Э. П. Цытовичъ.

Ч. Гиббсъ.

А. Е. Деревенько.

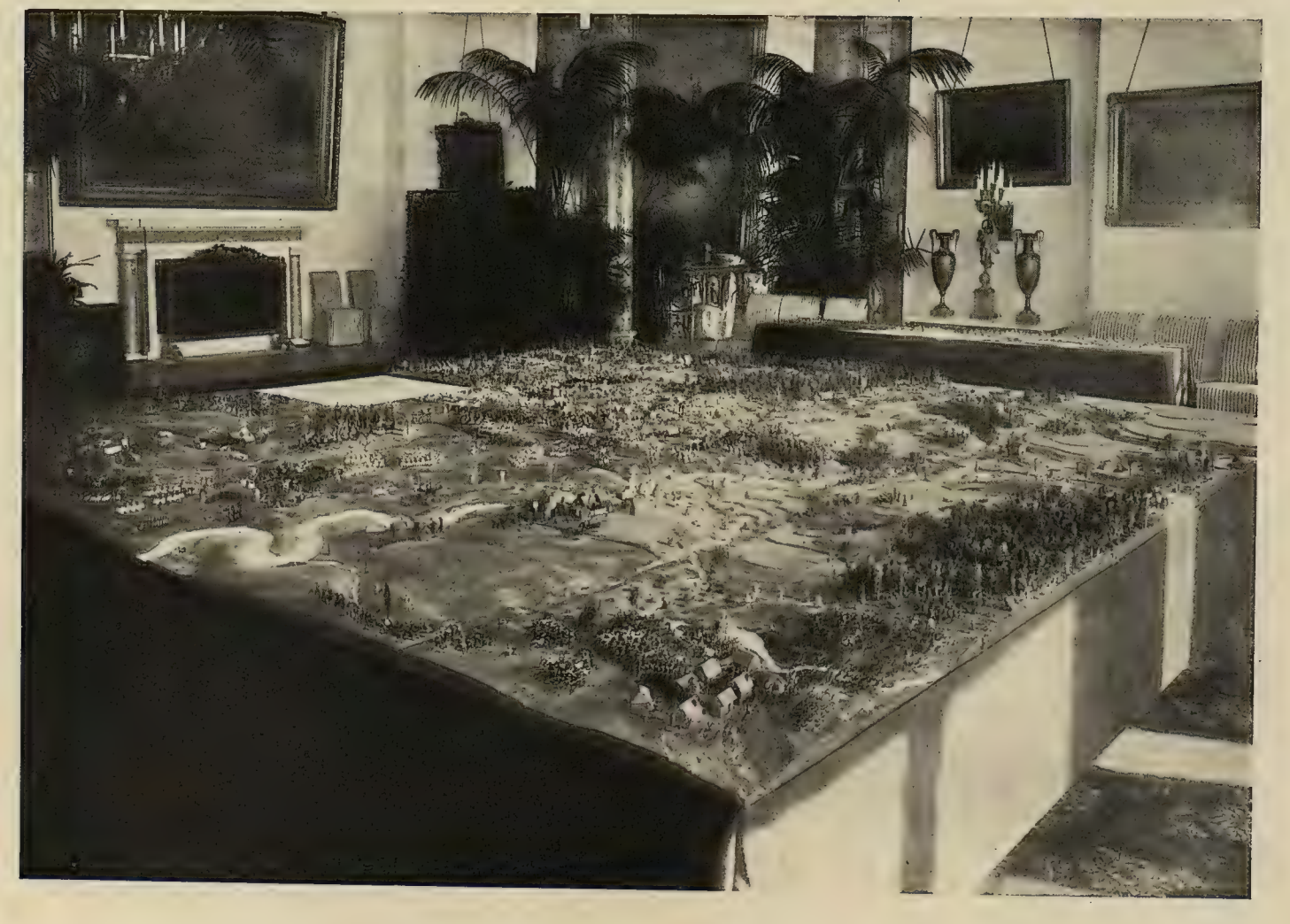

Планъ-панорама Бородинскаго боя, поднесенный Наслѣднику Цесаревичу.

Задачей Комитета была помощь сиротамъ, потерявшимъ въ японскую войну своихъ отцовъ, и Алексѣевскій Комитетъ приложилъ всѣ силы къ исполненію этой святой, великой задачи.

Трудная задача выпала на долю Комитета—выработать и устроить все дѣло помощи; особенно дѣло представлялось сложнымъ и труднымъ относительно дѣтей нижнихъ чиновъ. Вдовы нижнихъ чиновъ, при полной своей безпомощности, неграмотности, незнаніи—куда и какъ обратиться, были совершенно лишены возможности пользоваться милостью Государя, если бы Комитетъ самъ не собиралъ всѣ свѣдѣнія объ оставшихся солдатскихъ сиротахъ.

Благодаря усиленной дѣятельности Комитета, собраны были свѣдѣнія о всѣхъ дѣтяхъ убитыхъ, умершихъ отъ ранъ и пропавшихъ безъ вѣсти; въ 1910 г. пособіемъ отъ Комитета пользовались 2482 человѣка офицерскихъ дѣтей и 61665 — солдатскихъ. Государственная Дума (3-ья) расширила призрѣніе, распространивъ его на дѣтей лицъ, погибшихъ отъ руки злоумышленниковъ при исполненіи служебнаго долга.

Большинство дѣтей нижнихъ чиновъ живетъ въ своихъ семьяхъ, круглыя же сироты помѣщаются

въ пріютахъ; тѣ дѣти, которыя посѣщаютъ школу, пользуются школьными пособіями въ размѣрѣ 15 рублей.

До учрежденія же Комитета дѣло призрѣнія совершалось земствомъ, которое обязано было отпускать на каждое семейство солдатскій паекъ, въ видѣ 1 пуда муки и 10 фун. крупы на человѣка. Но и этотъ скудный паекъ обусловливался полнымъ отсутствіемъ какихъ-либо средствъ къ существованію въ видѣ домообзаведенія и отсутствія трудоспособности призрѣваемыхъ. Земства, не обладая достаточными средствами, принуждены были изыскивать всевозможные предлоги для отказа отъ обязательныхъ для нихъ пособій, а въ случаѣ удовлетворенія ставили это на почву благотворительную. Личный починъ Государя, при сотрудничествѣ Императрицы—Матери Наслѣдника Престола, положилъ конецъ печальному положенію великаго дѣла призрѣнія дѣтей воиновъ, погибшихъ въ борьбѣ за Отечество.

Въ дѣлѣ помощи воинамъ, въ ряду безчисленныхъ связей его съ Именемъ Наслѣдника Цесаревича, нельзя не вспомнить здѣсь одного, мало отмѣченнаго, но принесшаго много непосредственной цѣнной помощи страждущимъ защитникамъ отече-

ства во время послѣдней войны. Это былъ организованный въ Октябрѣ 1904 г., по повелѣнію Ея Величества Государыни Императрицы Александры Ѳеодоровны, военно-санитарный поѣздъ Имени Наслѣдника Цесаревича. 12-го Декабря того же года, прощаясь съ назначеннымъ Ею персоналомъ поѣзда, Государыня Императрица, имѣя на рукахъ Наслѣдника Цесаревича, напутствовала коменданта поѣзда знаменательными словами: «Вновь формируемый поѣздъ въ честь Моего Сына ввѣряю вамъ», и персоналъ оправдалъ довѣріе Царицы. Тяжелый, самоотверженный трудъ, лишенія, невѣроятное напряженіе всѣхъ силъ вносились имъ въ горячее время Мукденскаго боя, и лишь этимъ поѣздомъ было перевезено 12.500 раненыхъ.

Но милости Государя и Государыни, связанныя съ Именемъ Наслѣдника Цесаревича, вызываютъ могучій отголосокъ и въ сердцахъ Ихъ подданныхъ: вотъ крестьяне села Матюкова, Тверской губ., возводятъ на единоличныя средства каменную церковь, а близъ нея каменный корпусъ для общины, въ ознаменованіе дня рожденія Наслѣдника Цесаревича; кіевлянинъ ст. совѣт. С. С. Могилевцевъ жертвуетъ 100.000 рублей на постройку спеціальнаго зданія для педагогическаго музея (открытаго въ 1912 г.) и

ходатайствуетъ о присвоеніи ему наименованія «Педагогическій музей Цесаревича Алексѣя» на благое просвѣщеніе русскаго народа; вотъ воспитанники семинаріи и учащіеся церковно-приходскихъ школъ на землѣ Курятскаго монастыря, подъ Харьковомъ, устраиваютъ праздникъ древонасажденія, и огромную вновь насаженную рощу посвящаютъ Имени Цесаревича.

По необъятному простору святой Руси много, много разбросано теперь различныхъ полезныхъ учрежденій, связанныхъ съ Именемъ Наслѣдника, благодаря Ему возникшихъ и преуспѣвающихъ, внося свѣтъ просвѣщенія въ самые глухіе углы, облегчая страждущихъ, помогая неимущимъ и слабымъ. Благодаря имъ крѣпнетъ связь народа съ Наслѣдникомъ, растетъ народная преданность и безкорыстная любовь, выше и чище которой нѣтъ другого чувства въ сердцахъ людей.

Въ торжественный день десятой годовщины рожденія Наслѣдника Цесаревича невольно хочется хотя бы бѣгло окинуть взоромъ прошлое. Неудержимо несется впередъ бурливая рѣка жизни, стремясь въ безконечную даль; волны ея, безпрестанно смѣняя другъ друга, понемногу стираютъ въ памяти образы минувшаго. Но бываютъ моменты, когда хочется вызвать ихъ въ памяти, еще разъ пережить и перечувствовать.

Мы видѣли, какъ юный Наслѣдникъ вступилъ въ отроческій возрастъ полный любви къ Богу и людямъ, уваженія къ труду, стремленія къ знанію. Тяжкій, отвѣтственный долгъ родительскій по отношенію къ Своему ребенку, долгъ Монаршій предъ великой страной, завѣщанный Богомъ Помазаннику Своему, исполненъ вѣрно и свято Державнымъ Правителемъ Земли Русской. Брошено въ юную душу зерно правды и любви; пройдутъ годы—и добрый посѣвъ принесетъ богатую жатву.

Мы видѣли, какъ русскій народъ, простой, безхитростной душею своей рвется къ Тому, Кто, юный

и слабый теперь, долженъ вести его къ великимъ побѣдамъ въ будущемъ. Въ глазахъ народныхъ въ Наслѣдникѣ таится будущее Россіи: жизнь Его есть ея жизнь, счастье Его—ея счастье.

Безконечный, широкій просторъ развернулся предъ нашей родиной за эти послѣдніе годы; увѣренно и твердо ведетъ по немъ Русскій Царь Свой народъ; путь тяжелъ, но это путь неустаннаго труда, любви къ человѣку, уваженія къ государству. Этотъ путь ведетъ народъ къ счастью и славѣ, и потому безтрепетно идетъ онъ за Вождемъ своимъ.

Тѣмъ же путемъ ведетъ Царь и Своего Наслѣдника Сына. Опытный Вождь, Онъ знаетъ, что величіе и слава Россіи—въ тѣсномъ единеніи народа съ Царемъ. И нынѣ, празднуя десятую годовщину дня рожденія Возлюбленнаго Сына Своего, Государь съ отрадой въ душѣ видитъ, что на добрую почву пало посѣянное Имъ, не погибнетъ великій трудъ Его жизни.

Пусть же крѣпнетъ и далѣе духомъ и тѣломъ юный Цесаревичъ. Да станетъ и Онъ, подобно Отцу Своему, на стражѣ чести и славы родимой страны. Да ведетъ Онъ народъ Свой тѣмъ же путемъ, какимъ триста лѣтъ велъ его Царствующій Домъ Романовыхъ. Пусть тяжелъ этотъ путь, но великъ

Богъ земли Русской, вѣренъ Вождю своему русскій народъ.

СКЛАДЪ ИЗДАНІЯ:
СПБ. ГОРОХОВАЯ 18.

АРГУСЪ
АКЦ. ОБЩ.

ПЕЧАТЬ И ИЛЛЮСТРАЦІИ, СПБ. ДЕМИДОВЪ, 1.